青島民報

（日刊紙）

第一七四七號

今日出三大張

登記證 中華民國內政部 中字第三六三〇號 中華郵政管理局 中字第七九九號

本報價目

本埠	外埠
零售每份大洋五分，每月大洋壹元貳角，半年大洋十元正五角，全年大洋十元正	每月大洋壹元貳角，半年大洋十元正，全年大洋十二元四角

廣告刊費

（新聞欄）每行三天起碼每行五號十三字每日三行（封面）每行十字每日元（普通）每行三天起碼每行五號六字每日二元三行（長期）每日洋壹元備有詳章求索即寄

社址：青島福建路四十號

電話：二三八七

電報掛號：二三〇一

電信掛號：一一二八號

青島啓明印刷所代印

退盤聲明

立退盤人劉胡崔劉氏茲因自民國七年先夫劉鍾臣崔福財與鄧馨秋三人合夥在北平路開設復聚合字號歷有餘年妾等因家無承當之人不欲進行情願將先夫所入之原股本領出退歸鄧君馨秋接管經營如妾等毫無關係恐後無憑特此登報聲明

接盤聲明

立接盤人鄧馨秋茲因自民國七年與已故之劉鍾臣崔福財三人合夥在北平路開設復聚合字號歷有餘年今因二君俱已去世有年各只有原配婦人崔劉胡氏自理家務均不欲經商情願將先夫所入之股本各如數領出均歸敝人接管經營號內歷年所得之餘利每年各按股業已批清領出今將貨物鋪墊賬目等同衆驗明結清以及歷年之積蓄金均各按股份如數批清領出嗣後字號改爲復聚合興記自三月十二日起勿論生意盈虧以及一切之外欠欠外貨物鋪墊賬目等均歸敝人接管經營如崔劉胡氏毫無關係恐後無憑特此登報聲明

鄧馨秋啓

恭頌 陸軍第八十一師二百四十一旅四百八十一團二營營長漢傑劉公暨全營德政

峠山站毗界兩縣控制五方素著繁雜久稱難治幸蒙陸軍第八十一師師長暨二百四十一旅旅長四百八十一團團長特選名將二營營長漢傑劉公統率全營駐防於茲紀律嚴明軍民融洽一草一木無擾一器一具自備秋毫莫犯民不知兵對於剿匪衛境尤盡心力各連連長排長官佐士兵亦莫不上下一德安民和衆晝則嚴行操練夜則四出巡邏捕獲安邱境留戈莊昌邑境李戈莊金戈莊案匪孫卞明劉先運劉秉公王大祜季林一等五名正法救獲肉票一名使宵小聞風潛跡四境永慶昇平又且督率士卒日修道路不憚辛方杜查禁絕毒品尤能提倡教育正本清源聯同姜站長子受促成商立小學不半年驟增至數百人一方溥霑教澤皆出營長化尊之力既安且平先養後教真不愧富曲模範正如韓蘄王山陽坐鎮以平日紛擾複雜地方今成太平文明區域四民仰德萬戶謳歌同擬製旅製匾營長竟嚴拒立却各界感戴之餘無以答謝謹登報端永誌德政於不忘云爾

峠山站商會同昌邑安邱各界民衆公頌

萬寶銀樓

今日

十足赤金 售出 九十六元
收進 每兩 八十八元

十足紋銀售出每兩一元七角

地址 北平路
電話 二七七八

高等寫字間招租

本行新建大樓第三層出租寫字間地點適中空氣新鮮光線充足也價極廉抽水馬桶自來水面盆冬令暖氣俱全如合意者請於營業時間至中山路本行接洽可也

青島大陸銀行啓 電話·五六一七——九

寶瀛齒科醫院

本醫澄甫以來於茲二十餘載虔誠濟世已博得各界之好評刻因舊有房屋狹小不敷應用現移舊址對門不惜重資組織大規模牙科醫院地方寬廠光線充足便於各項手術足使賜顧諸君之滿意如蒙光顧新遷期內各種價值格外克己以酬各界惠顧之雅意此佈院址膠州路中山路口

茲有下列各處。上等地產。廉價出售。合意者請至本行面洽。或函約趨謁亦可。

一、龍江路　上等建築地
二、嘉谷關路　上等建築地
三、武勝關路　上等建築地
四、函谷關路　上等工廠地
五、和興路　上等工廠地
六、歸化路　上等工廠地

招租

茲有魚山路。摩登住宅一所。內部設備。應有盡有。租價低廉。合意者請蒞本行面洽

聯益建業華行
青島中山路交通銀行四樓四零一號
本行電話：四一六五

青島市市立醫院廣告

一、主治科目
耳鼻咽喉科　內科　產婦科　兒科
二、門診時間
掛號費每日上午八點半至十一點半
三、掛號費免費二種收費金內科
初診掛號一角分其餘各科初診三角復診一角分
二角復診免費掛號專爲赤貧患者而設
四、急症不論何時晝夜均可到院診
五、入院不論何等室每日五元普通二等每日二元六角三等每日一元四角
六、病特別三等每日九角
外科　皮膚花柳科　眼科　愛克司光綫科
七、愛克斯光綫科，本科攝影及透視時間，每星期二四兩日由下午三時至五時，但有緊急病症，不在此限收費攝影由一元至六元。透視每次五角至二元
八、本院醫師
以上四種價目凡伙食及普通內服藥交換藥布均包括在內免費住院
內科主任　孫稻泉
外科主任　別爾格蒲
皮膚花柳科主任　焦相宗
眼耳鼻咽喉科主任　張穆山
產婦科主任　高欣榮
醫師
邱長漢
陳作繩
郭致文
趙師震
孫師震
易貫一
寒
院址　膠洲路一號
電話　院長室二三八六　問事處二二八五

中華書局編印

初中學生文庫

第一輯

發售牛價預約

切合實用　唯一優點

自新學制實行以來，初中學生讀物問題，最爲不易解決；初中學生之年齡，爲十二三歲至十五、歲，在這一段期間，正是求知慾最強烈的時候，但是一般所謂廣義的參考書，往往不適學生環境，不切學生生活，不合學生心理，不滿學生需要，以致初中學生在學時欲求補充讀物以爲教科之助，固不易得；假期中欲求正當讀物以怡情悅性，亦幾無書可購，因而飢不擇食，稍一不慎，即不免涉及不正當之書籍，結果反致有害於心身，於是初中學生讀物問題，乃愈形嚴重。敝局有鑒於此，特請中學教師及各科專家編輯「初中學生文庫」，第一輯計五十四類，二百五十五種，三百册：凡三萬餘頁，一千三百餘萬字。牠的內容，有各科學習法，各科表解，灌輸知識的讀物，文藝讀物，各種技能的讀物，以及關於修養的讀物

△預約期限　本年四月底截止
△預約價　全書定價八十元發售半價
預約，一次繳款者只收四十元；分四次繳款者，只收四十四元每次繳十一元。
△類別及册數　全書計五十四類，二百五十五種，三百册；凡三萬餘頁，一千三百餘萬字。
△紙張及版式　選用七十磅次道林紙精印，三十二開本，高市尺九寸五分，闊市尺四寸。
△出書期　分四次出齊，即本年六月底，十月底，明年二月底，六月底，每則出版七十五册。
△郵費　除預約時聲明向上海總店取書外無論直接郵寄或向分局辦理處取書，均另收掛號郵寄包裝費每册國內各行省及日本朝鮮四元六角，港澳門十八元四角，新疆蒙古及郵會各國一十六元。
△書箱　本文庫有精美書箱兩隻，本局可以代裝，價洋七元；不在書價之內，且不能郵寄，要否聽便

學生購備一部對於修學升學就業頭頭是道
學校購備一部指導學生課外作業井井有條

樣本贈閱

青島中華書局　地址即墨路五號　電話二六二五

紅藍買司干香烟

大贈品

紅藍買司干香烟
剪此掉換證
即可換贈品

針支所裝紅買司干點頭地位

黏貼封口地位

黏貼封口地位

黏貼封口地位

黏貼封口地位

黏貼封口地位

黏貼封口地位

◇起緣◇

本公司出品紅藍買司干香烟，裝璜富麗，烟味醇美久爲各界所稱道，茲爲酬答惠顧諸君起見，特備實用贈品，凡積得九十支罐裝或念支鐵盒裝紅藍買司干香烟內之「封口貼頭」，黏貼上面掉換證方格上或積得十支紙盒裝紅藍買司干香烟空壳連同此證，按照左列規定辦法即可持向各掉換處掉換實用贈品

◇辦法◇

五十支紅藍買司干罐內貼頭三十六張
二十四張掉換搪磁口杯一只電木飯碗一只銀鑲珊瑚筷一只二磅熱水瓶一只

念枝鐵盒買司干盒內封口貼頭七十四張
五十八張按照上項贈品掉換

拾枝紅藍買司干空壳貼頭積滿十五只
三十只
一百二十只按照上項贈品掉換

◇掉換處◇

東鎮福興東裕泰東
四方德生祥
小保同聚盛
膠州路泉茂永棧
易州路泉茂永
黃島路阜豐
雲南路恆豐永棧
聚城路聚盛永

注意：紅藍牌空盒上列各人參牌號亦可代換

總掉換處
天津路
鴻聚誠五金行內

黔北匪圖回竄仁懷

蔣委員長獎懲川各路將領

宋子文電劉湘即啓程入川

長沙十五日電．大庸鬬福德山青龍山黃金塔等處散匪，經我大軍分別搜剿，沿途斬獲甚多，十四日經完全肅清。

福州十五日電：閩西南殘匪，經我各部嚴密搜剿，傷亡無算，匪重要首領雷廷仕等，均被捉獲。

中央社長沙十五日電：據息，朱毛殘匪現困在河心，國軍及川黔湘鄂滇五省大軍，均已切實聯絡，匪受重圍，決難漏網。

又電：沅陵電稱：蕭克殘匪被我包圍，均向龍水潰退，沅庸邊界，已無匪跡，又陶鳳電告，我軍亦在塔臥一帶，將賀蕭匪部主力擊潰，永順縣城即可收復。

又電：桃源至太平鋪一段公路已完成，定十六日通車。

重慶十五日電．蔣委員長十二日電川各路將領，羅澤洲精神廢弛，一再撤退，昨派大員查辦，並飭令帶罪立功，蒼溪失陷，田頌堯督飭不嚴，着記大過一次，李家鈺堅守陣線，傳令嘉獎，並獎洋五千元，楊森緩報軍情，加以懲斥。

重慶十五日電：宋文子電劉湘，由經委會派專員入川考察經濟工商狀況，宋最近擬即起程來川。

重慶十五日電：蔣委員長定十五日在行轅召集四川省黨部設計委員，及江巴渝之黨部委員談話，特派員謝作民領導晉謁。

中央社長沙十五日電：據大庸電：我陶柳旅於十二日佔領后社溪，殘匪由田家谷潰退，刻我軍正跟蹤追剿中，章亮基何友松十一日攻破永順大坳，匪向金鷄坡潰退，同時又將博古洞匪之輜潰，偽六團，部竄大庸鬬凱家坪，勒馬洞一帶，十一日經我土鎮東旅及羅啓疆部夾擊，殲隊四百餘名，匪潰退金龍山，又電，大庸收復前，城廂米糧被匪掠去，民食缺乏，何電省速撥米糧救濟該縣民食，省賑會允設法賑濟。

重慶十九日電．黔殘匪圖渡烏江，未逞，又有回竄仁懷之勢。

重慶十五日電：近由中央令粵桂軍勿入貴州之說完全無稽，陳濟棠，白崇禧頃電蔣委員長，誓言以全力贊助各該省之剿匪工作，所有粵桂軍皆由蔣氏指揮。本日下午蔣委員長夫婦參觀此間大學。

成都十五日電：八日後二時，匪四千人猛攻閬中，羅乃瓊師與匪激戰八小時，王志遠由白銅子攻匪背，前後夾擊，斃匪千餘，俘數百人，餘匪向井溪河潰去，刻閬中防務仍固。

南京十五日電：劉湘十三日有電到京稱，我軍入黔追剿部隊，十二日午後四時佔四遵義城，廖海濤旅首先入城，匪由鴨溪向壩場潰去，查遵義被陷，人民全罹此禍，損失奇重，情形至爲慘苦。

廣州五電，粵第一軍李師十一日在贛南金沙，羅坑，鴨嘴坑，斃匪特派員僞支隊長以下二百餘人，俘僞自治主任秘書科長以下三百餘人，機步槍四百餘枝。

中央社上海十五日電：商會地方協會十四日早財部，貢獻救濟工商兼信用小借款辦法大綱，㈠由請求借款者開具牌號，資本總額，營業狀況，借款金額，保證人名，送商會，地方協會查核登記後，轉送銀錢業與政府合組之銀團，核准後再由該團指定代表銀行照放，㈡此款總額爲國幣五百萬元，請政府與銀行錢業分認，㈢政府担負之數擬假定爲二百五十萬元，由商會，地方協會呈請財部核准撥款，㈣關於借款上一切手續由銀團指定。

華北農產研究改進社開成立大會

北平十五日電：華北農產研究改進社，前因金城銀行萬開大學經濟研究所，及定縣平民教育促進會之機關，共同組設後分研究，實施南部，先研究改良棉花與調查產銷情形，并在博野等縣組合作社，響倉庫，一面辦理貸款，現聞清華燕京金陵各大學，均加入工作，擴大改進，該社於十四日開成立會。

山東將試辦輕工業

擬先設鞋工廠

濟南快信云：歐西各小國，近年感受外貨之傾銷，多半提倡輕工業，以小量資本，開設工廠，製造日用必需品，以資抵抗，製造日用必需品，原益入超如波蘭捷克等國，原益入超國家，均賴提倡輕工業，轉爲出超國家，上海中華總工業聯合會常務委員錢承緒，來魯會晤主席韓復榘，建設廠。張謇烈，協商業展山東經濟，建設組織聯合倉庫，發行物價，證券，以調劑生產資本與金融資本，聞組後建議在山東試辦輕工業，由上海輕工業公司與山東合作，擬先辦鞋工廠，資本四萬元，上海抵付兩萬元，滬廠招股兩萬元，俟辦有成績，再辦其他輕工業云。

英使訪汪詢問

中日提攜事

對中日關係好轉表示贊成

日財界稱國際借款現已擱起

南京十五日電：十四日下午五時英使偕白羅納赴鐵部官舍謁汪，對於中日經濟提攜問題頗有詢問，對於國際借款事，英使未作何表示，據汪左右稱，英使此來係訪問性質無特殊任務。

中央社南京十五日電：英使賈德幹偕漢文參贊白克滿十四日下午五時赴鐵部官舍謁汪院長，外部祕書譚紹華担任翻譯，賈先向汪作普通問候，旋以極誠懇態度表示英國對中日兩國關係好轉，表示贊成，對我外交政策，表示欽佩，其措詞極爲婉轉，此外對各項具體問題均未提及，至六時半賈辭出，返使館休息，據探悉賈汪會晤時，賈表示中日兩國關係好轉，非僅中日兩國之益，對於世界亦有利，以此爲基礎，西方各國亦可與中國發生更密切之關係。

華盛頓十四日合衆社電：今日此間宣稱，如美國參加國際對華借款，美政府主張該款須由公正的專家組織委員會管理之，又訊，美國將要求改革中國關稅制度，一般觀察者稱，中國改革關稅制度即爲已足，不必增加外債負擔云，據半官方面消息謂，華盛頓方面以爲國際對華作財政援助未必有益於中國，又謂有人甚至相信借款並不需要，無論如何，觀察家主張刻強宜及早聯合行動，審查中國財政經濟狀況，需款若干云，又今日在上院辯論中，意利諾省民主黨員上議員劉易士稱，美國如參加國際對華借款，將陷於不利地位，劉氏謂「美國借款與外國已得甚多悲慘的經驗，不僅失去所借之款且失去與債務國之友誼」，劉氏建議以信用購買代替現款給與中國，並稱「欲使金錢與對華友誼乙兩無損失，吾人建議，如中國需款，而美國能借，可由中國通知美國用此款欲買何物，則美國可以信用購工廠與農用出產品賣與中國」云云。

南京十四日電：日本財政界今日稱，國際貸款計劃已至少暫時擱起，又稱，如英美欲調查中國貨幣之實況及其財政需要，則此計劃將延遲數月之久，關於中國將放棄銀本位，採用金本位或統制貨幣之說，雖經中國之否認，此間仍感不安云。

豫各界紀念

岳飛誕辰

開封十五日電：慶歷二月十五日（即本月十九日）爲岳武穆誕辰，省黨部，國術館及華北國術促進會，均派代表赴湯陰，會同當地黨部及縣政府，舉行擴大紀念。

舊印花登記

限本月底呈報

南京十五日電：財政部以舊印花登記，原定去年終截止，現逾限兩月，各地迄未得登記數目送部，現因急待核明結束，以便撥定調換辦法施行，特電各省蔡酒稅局及審核登記舊印花委員，限本月底將各市縣商會所送清册申請書彙送，以憑核辦。

十期黃災獎券

昨日下午在津開獎

頭獎一六八六七六

天津十五日電：十期黃災獎券，十五日下午二時開獎，結果頭獎一六八六七六（落長沙），二獎兩個，一一三九四二（落津），〇一一六〇〇九（落滬），三獎三個，〇九一九四八（落平），〇八九六八五（落九江），〇五五九五五（落滬）。

孔祥熙今日續邀各界

討論救濟工商業

申新廠告一段落現仍照常工作

港銀六十萬元昨續到滬

上海十五日電：孔祥熙十五日晨到滬據談，本人定十六日邀集各界領袖繼續討論救濟工商業問題，各方請求政府担任工商業小借款半數，計二百五十萬元，自當竭全力以赴之，商會與地方協會貢獻救濟市面之辦法，只需事實上作到，政府無不同意，孔並談黃河決口之善後，預計經費一百萬元，決由中央撥付云。

上海十五日電：外國平市委員會向港購銀，十五日晨十時，由威爾遜總統號輪續運六十六萬元到滬。

上海十五日電：榮宗敬十四日語人，申新七廠，仍照常工作，拍賣問題，業已過去，今後只望同胞努力服用國貨，政府實行復興農村，使棉產增多，華商紗廠，不必購買外棉，在紗業前途，自可安定，至久匯豐之款，將先還一部分，利息本銀仍以廠地及生產押款，

上海十五日電：申新七廠事現已告一段落，由榮宗敬先付利息，俟款籌得即還債本金。

上海十五日電：銀行公會十四日會議，討論地方協會請辦工商業小借款及市商會請照常接濟信用及抵押放款案，均原則通過，至詳細組織，尚俟錢業公會討論，並須俟政府批准後，再與錢業討議。

南京十五日電：孔祥熙十四日晨十時赴鐵部官舍謁汪，報告救濟滬市金融設法情形及其他財政上要務，旋至外部訪徐，有所商談，孔十四日夜車赴滬，

工商業

金融問題研究報告書（二）

楊蔭溥章乃器張肖梅三氏發表

而所謂救濟工商業者，則終成畫餅而已即以債權債務關係而論，通貨膨脹恐亦不能影響外商之在華債權，而終成虛願素亂之局，外商在華之債權，或以外幣爲計算，或有充分之擔保，如爲前者，則通貨膨脹之結果，適足以增加債務人之負擔，若爲後者，則因治外法權之存在，外商可以任意處分抵押品，以求借款契約上「銀條文」之履行，而對於債務人，反多一意外之損失，（申報七廠之事件，即爲適例（

或謂通貨膨脹幣值跌落之結果，可以刺激土貨之出口，但以過去經驗而論，則在民十八至二十年間，中國幣值隨銀價而起空前之跌落，但出口貿易，反而衰落，可見刺激出口貿易之方策，決非專恃減低幣值之所能爲功也，要之中國爲一天產豐富之大陸國，國民經濟之基礎，當前應有之覺悟，更有須補充者，則上述通貨膨脹手段，在中國實行之特殊困難，亦爲不平等條約作用之結果，而中國目下產業之凋敝，產業證券之發行，亦僅成在華外商產業吸收國人資金之利器，而爲本國工商業所不曉，年來上海電力公司及上海電話公司鉅額債票之發行，其吸收者，大都爲國人之資金，而本國產業證券，則卑不足道，距不可異，倘能急起直追，利用時機，合力以謀信用工具之創造，則以目下情形而論，在上海創造數千萬元之票據，決非不可能之事，金融業就票據予以貼現之通融，即可使目下緊張之勢，益之弛緩，產業證券等信用擴張，已達極度，故一旦恐慌發生，非通貨膨脹即爲中國，則票據證券，均在方始萌芽之時，票據貼現之方法，僅供外人圓滑進出貿易之用，而未及於本國商業，產業證券之發行，亦僅成在華外商產業吸收國人資金之利器，而爲本國工商業所不曉，年來上海電力公司及上海電話公司鉅額債票之發行，其吸收者，大都爲國人之資金，而本國產業證券，則卑不足道，距不可異，倘能急起直追，利用時機，合力以謀信用工具之創造，則以目下情形而論，在上海創造數千萬元之票據，決非不可能之事，金融業就票據予以貼現之通融，即可使目下緊張之勢，益之弛緩，產業證券等信用擴張，已達極度，故一旦恐慌發生，非通貨膨脹即爲中國，則票據證券，均在方始萌芽之時，票據貼現之方法，僅供外人圓滑進出貿易之用，而未及於本國商業，產業證券之發行，亦僅成在華外商產業吸收國人資金之利器，而爲本國工商業所不曉，年來上海電力公司及上海電話公司鉅額債票之發行，其吸收者，大都爲國人之資金，而本國產業證券，則卑不足道，距不可異，倘能急起直追，利用時機，合力以謀信用工具之創造，則以目下情形而論，在上海創造數千萬元之票據，決非不可能之事，金融業就票據予以貼現之通融，即可使目下緊張之勢，益之弛緩，產業證券等信用擴張，已達極度，故一旦恐慌發生，非通貨膨脹即爲中國，則票據證券，均在方始萌芽之時，票據貼現之方法，僅供外人圓滑進出貿易之用，而未及於本國商業，產業證券之發行，亦僅成在華外商產業吸收國人資金之利器，而爲本國工商業所不曉，年來上海電力公司及上海電話公司鉅額債票之發行，其吸收者，大都爲國人之資金，而本國產業證券，則卑不足道，距不可異，倘能急起直追，利用時機，合力以謀信用工具之創造，則以目下情形而論，在上海創造數千萬元之票據，決非不可能之事，金融業就票據予以貼現之通融，即可使目下緊張之勢，益之弛緩，產業證券等信用擴張，已達極度，故一旦恐慌發生，非通貨膨脹即爲中國，則票據證券，均在方始萌芽之時，票據貼現之方法，僅供外人圓滑進出貿易之用，而未及於本國商業，產業證券之發行，亦僅成在華外商產業吸收國人資金之利器，而爲本國工商業所不曉，年來上海電力公司及上海電話公司鉅額債票之發行，其吸收者，大都爲國人之資金，而本國產業證券，則卑不足道，距不可異，倘能急起直追，利用時機，合力以謀信用工具之創造，則以目下情形而論，在上海創造數千萬元之票據，決非不可能之事，金融業就票據予以貼現之通融，即可使目下緊張之勢，益之弛緩，產業證券等信用擴張，已達極度，故一旦恐慌發生，非通貨膨脹即爲中國，則票據證券，均在方始萌芽之時，票據貼現之方法，僅供外人圓滑進出貿易之用，而未及於本國商業，產業證券之發行，亦僅成在華外商產業吸收國人資金之利器，而爲本國工商業所不曉，年來上海電力公司及上海電話公司鉅額債票之發行，其吸收者，大都爲國人之資金，而本國產業證券，則卑不足道，距不可異，倘能急起直追，利用時機，合力以謀信用工具之創造，則以目下情形而論，在上海創造數千萬元之票據，決非不可能之事，金融業就票據予以貼現之通融，即可使目下緊張之勢，益之弛緩，產業證券等信用擴張，已達極度，故一旦恐慌發生，非通貨膨脹即爲中國，則票據證券，均在方始萌芽之時，票據貼現之方法，僅供外人圓滑進出貿易之用，而未及於本國商業，產業證券之發行，亦僅成在華外商產業吸收國人資金之利器，而爲本國工商業所不曉，年來上海電力公司及上海電話公司鉅額債票之發行，其吸收者，大都爲國人之資金，而本國產業證券，則卑不足道，距不可異，倘能急起直追，利用時機，合力以謀信用工具之創造，則以目下情形而論，在上海創造數千萬元之票據，決非不可能之事，金融業就票據予以貼現之通融，即可使目下緊張之勢，益之弛緩，產業證券等信用擴張，已達極度，故一旦恐慌發生，非通貨膨脹即爲中國，則票據證券，均在方始萌芽之時，票據貼現之方法，僅供外人圓滑進出貿易之用，而未及於本國商業，產業證券之發行，亦僅成在華外商產業吸收國人資金之利器，而爲本國工商業所不曉，年來上海電力公司及上海電話公司鉅額債票之發行，其吸收者，大都爲國人之資金，而本國產業證券，則卑不足道，距不可異，倘能急起直追，利用時機，合力以謀信用工具之創造，則以目下情形而論，在上海創造數千萬元之票據，決非不可能之事，金融業就票據予以貼現之通融，即可使目下緊張之勢，益之弛緩，產業證券等信用擴張，已達極度，故一旦恐慌發生，非通貨膨脹即爲中國，則票據證券，均在方始萌芽之時，票據貼現之方法，僅供外人圓滑進出貿易之用，而未及於本國商業，產業證券之發行，亦僅成在華外商產業吸收國人資金之利器，而爲本國工商業所不曉，年來上海電力公司及上海電話公司鉅額債票之發行，其吸收者，大都爲國人之資金，而本國產業證券，則卑不足道，距不可異，倘能急起直追，利用時機，合力以謀信用工具之創造，則以目下情形而論，在上海創造數千萬元之票據，決非不可能之事，金融業就票據予以貼現之通融，即可使目下緊張之勢，益之弛緩，產業證券等信用擴張，已達極度，故一旦恐慌發生，非通貨膨脹即爲中國，則票據證券，均在方始萌芽之時，票據貼現之方法，僅供外人圓滑進出貿易之用，而未及於本國商業，產業證券之發行，亦僅成在華外商產業吸收國人資金之利器，而爲本國工商業所不曉，年來上海電力公司及上海電話公司鉅額債票之發行，其吸收者，大都爲國人之資金，而本國產業證券，則卑不足道，距不可異，倘能急起直追，利用時機，合力以謀信用工具之創造，則以目下情形而論，在上海創造數千萬元之票據，決非不可能之事，金融業就票據予以貼現之通融，即可使目下緊張之勢，益之弛緩，產業證券等信用擴張，已達極度，故一旦恐慌發生，非通貨膨脹即爲中國，則票據證券，均在方始萌芽之時，票據貼現之方法，僅供外人圓滑進出貿易之用，而未及於本國商業，產業證券之發行，亦僅成在華外商產業吸收國人資金之利器，而爲本國工商業所不曉，年來上海電力公司及上海電話公司鉅額債票之發行，其吸收者，大都爲國人之資金，而本國產業證券，則卑不足道，距不可異，倘能急起直追，利用時機，合力以謀信用工具之創造，則以目下情形而論，在上海創造數千萬元之票據，決非不可能之事，金融業就票據予以貼現之通融，即可使目下緊張之勢，益之弛緩，產業證券等信用擴張，已達極度，故一旦恐慌發生，非通貨膨脹即爲中國，則票據證券，均在方始萌芽之時，票據貼現之方法，僅供外人圓滑進出貿易之用，而未及於本國商業，產業證券之發行，亦僅成在華外商產業吸收國人資金之利器，而爲本國工商業所不曉，年來上海電力公司及上海電話公司鉅額債票之發行，其吸收者，大都爲國人之資金，而本國產業證券，則卑不足道，距不可異，倘能急起直追，利用時機，合力以謀信用工具之創造，則以目下情形而論，在上海創造數千萬元之票據，決非不可能之事，金融業就票據予以貼現之通融，即可使目下緊張之勢，益之弛緩，產業證券等信用擴張，已達極度，故一旦恐慌發生，非通貨膨脹即爲中國，則票據證券，均在方始萌芽之時，票據貼現之方法，僅供外人圓滑進出貿易之用，而未及於本國商業，產業證券之發行，亦僅成在華外商產業吸收國人資金之利器，而爲本國工商業所不曉，年來上海電力公司及上海電話公司鉅額債票之發行，其吸收者，大都爲國人之資金，而本國產業證券，則卑不足道，距不可異，倘能急起直追，利用時機，合力以謀信用工具之創造，則以目下情形而論，在上海創造數千萬元之票據，決非不可能之事，金融業就票據予以貼現之通融，即可使目下緊張之勢，益之弛緩，產業證券等信用擴張，已達極度，故一旦恐慌發生，非通貨膨脹即爲中國，

山東鄉賢業已選定

田單等三十人

濟南快信云：籌委會將委員長，以中國爲東方古國，歷代不乏立功立言之士，爲後世矜式，茲爲表揚先烈，激勵民族觀感起見，特遵令舉行選舉名賢歷代將賢及清末有功於民族國家者，選出三十人，擬拍其事略，立碑紀賢，俾人民崇拜，爲省按奉命令後，當日民眾參與者萬餘人，連決會商，今日（十四日）下午二時後在勸倉齋，作最後之商討，當日定選劉，田單，伏勝，顏之推，王袁，范式，劉康祉，終軍，宇祐，王導，王祥，檀道濟，韋逞，房玄齡，李勣，王倫，劉晏，石介，顏真卿，辛棄疾，戚繼光，邢玠，白英，左想第，張爾岐，韓顯宗，武訓，徐鏡心，劉起釪，共得三十人，正着手編撰各鄉賢事略，早覆將委員長至四時散會。

華北小麥滯銷

實部籌謀救濟

南京十五日電：華北小麥滯銷，實業部決定救濟辦法，㈠督促減稅，嚴禁非法苛索，㈡減低運平均運費，查禁需索，㈢使國內麥粉廠需用需索，㈣國營設農村貸款銀行，㈤屬行倉儲，㈥嚴禁地方政府於未早准前任意斷運，該部已分別早咨辦理。

財部計劃

徵收所得稅

南京十五日電：財部負培養良好稅收，減少不當稅收，擬即籌劃創辦所得稅，所得稅法草案委員，曾將關係材料搜集甚富，并曾數度交換意見，日內即將開會，討論起草辦法。

非法售路事

我方決發聲明書

中央社南京十五日電：我國準備向各國發表之關於中東鐵路非法買賣聲明書，據關係方面消息，該聲明書大約在日俄兩方正式簽定該項非法協定時發表。

導淮委員會

定今日開會

討論各項工程經費問題

豫省派員到京請救貫台堵口

南京十五日電：貫台堵口工程，經因水大，堵口難依計劃進行。目發生極大危險，河南省政府委員常志毅，特於昨日來京，向中樞呼籲，懇請援救，今晨常氏復接豫政委員急電，報告決口地狀，並請呼籲，

又電：賑務委員會晨許世英，于昨日下午由上海乘滬平通車來京，下午七時抵達，許氏此次來京，約有三項重要事項進行，一，出席導淮委員會財務會議，二，進謁汪院長與蔡孑民委員，商治豫借賑災經費之不足，三，謁汪院長請示補助黃山建設經費之不足，並擬電請蔣委員長懇請補助。

導淮委員會定于明日上午假導淮委員會工程處，舉行財務會議，討論各項工程經費分配及種種財務計劃，聞各地委員已均於今日來京，準備出席會議。

開封十五日電：李儒祉十三日夜十一時抵汴，十四日午後赴貫台，據談係以私人資格，察看黃河險工情形，

天津十五日電：河北省黃河水災救濟委員會以黃河水勢增漲不已，貫台工情愈緊，曾舉行第六次會議，各方提案均已備妥，大會議程亦經擬定，又黃河河務局長滑德銘以貫台工情嚴重，費無旁貸，特呈省府請撥，業經照准，省方昨委任齊壽安氏擴充。

黃慕松

定期就職

南京十五日電：蒙藏委員會委員長石青陽，因病辭職，已經前日中政會議照准，並以黃慕松繼任，該會各處科，日內即行辦理移交手續，黃委員長就職日期，將俟國府明令發表後，再行決定，爲期約在旬日以後。

顏大使

抵俄京視事

南京十五日電：外交界息，顏大使此次返任，沿途仍在伯力赤塔等處視察僑務，本月十三日偕同顏秘書吳隨員到館，即日視事。

黃紹雄返杭

南京十五日電：浙江省政府主席黃紹雄，前日由杭州乘汽車來京，晉謁汪院長，報告浙江政治情形，至訪晤財政部長孔祥熙，對浙省財務，有所商談，黃氏昨已公畢，特於今晨八時，乘自備汽車循京杭國道返杭，主持政務。

清華被捕學生

業已開釋

北平十五日電：前日清華大學學生十人被捕，茲悉該被捕學生柳無垢等十人，已於昨日傍晚開釋，據柳生語人，在公安局曾受審訊數次，問其曾否加入反動組織，供稱並未加入，問因何被捕，答云不知，據傳此次之事因清華一部分學生曾有組織一會，名現代座談會，分爲文藝哲學時事數組，係一討論性質之團體，集會公開，無何政治行動，但當局偵聞該會有共黨參加，希圖藉此引誘青年，而在會之多數，則無所聞知，故此次裏捕諸人，多根本不承認有何嫌疑，公安局方面，新得相當情形，又別無其他罪證，故昨日俱已開釋，惟由某年撰文發一反共宣言云，又柳無垢乃文壇名家柳亞子君之女公子云，又上次在該校捕獲之高承志等十一人，除於月前分別釋出八人外，尚有高承志艾光增，呂明義等三人，業經數度審訊，到高承志經當局勸告，亦已誠意悔過，故於昨日與柳等同時開釋，惟艾光增，呂明義二人仍待審訊云。

義亞問題

中立區談判

迄今無結果

亞比西尼亞京城十四日電：義亞間關於劃中立區與賠償事件之談判，迄無結果，亞方指摘義大利之態度，謂其仍在作軍事準備，亞政府照會羅馬，在經過公正之調查前，不願再進行討論。

唐山時疫流行

二日內死二百餘人

中央社天津十五日電：唐山本年時疫流行，猩紅熱白喉均相繼發現，傳染極速，過去二月內死者達二百餘人，以幼童佔三分之二，近因略落春雪，勢力稍殺。

日退出國聯

將滿兩年

代管各島將成問題

中央社日內瓦十三日哈瓦斯電：日本係於一九三三年三月三十七日正式通告退出國聯，盟約所規定之兩年限期，瞬息屆滿，自本月二十七日起，日本即不復爲國聯會員國，此後太平洋中委任日本統治之島嶼，即馬利亞納羣島，加羅林羣島及馬紹爾羣島，是否由該國繼續管理，係一極大問題，關於此事，曾有種種傳說，惟截至目前爲止，國聯最高力量對於委任統治問題尚未加以討論，而對一切基本問題，似亦並未研究，所謂基本問題者，例如根據國際公法，國聯會員國資格是否行於委任統治權之所必需，即其一也。

阮玲玉舉殯

觀者逾十萬

上海十五日電：阮玲玉十四日午舉殯，觀者擁擠，沿途約十萬人，殯儀館附近臨時遮斷交通，電影界都執紼送，一時轟盛。

買賣抵押和流通，目下中國產業界之缺點，即爲證券市場，無產業證券，（股票及公司債票）之行市，其結果，則交易所以無產業證券可以供買賣爲苦，金融業以產業證券無公定行市無從受押爲苦，而產業界以股票難由流通公司債票由發行爲苦，三方僵持，則局勢將永無開展之望，惟共同研究，以期產業證券發行與流通之可能，始可謀整個經濟界之再生，關於此問題之當和開展，似應先從金融業所有對於工廠之放款及押款，率先改爲公司債券之發行入手，若是，則金融業可以將自身所有之帳目債權，改爲可以流通之證券，一旦此項證券，因買賣而流入一般投資者之手，金融業即可更進一步，給與產業界以增加資金之通融，一轉移間，雙方資金各得流通之道，而各無呆滯之憂矣，此外，日股票及優先股票之發行，均可乘時興起，以樹立資本市場之規模，此外有須申言者，則以產業爲保證發行流通券之辦法，手段甚爲陳舊，而勝弊尤難勝言，行諸內地，將成軍人割據之憑依，而行諸國際市場之上海，則適得棄亂幣制爲淵藪之惡果，爲國民經濟前途計，寫未敢於苟同也，㈡結論，貨幣制度進化經濟之途徑，信用制度由對人信用以進於對物信用，再進於票據及證券信用，爲國民經濟發展一定之程序，中國金融半來最大之進步，爲廢兩改元以後，長江下源幣制之統一，此種進步，必須加以保持，而中國金融目下之缺點，則爲由對人信用進於對物信用之發展，僅偏向財政證券（公債券庫券）之畸形發展，此爲無可言之事實，但此種因果，亦多爲環境使然，殊不能謂一融工商百業之所同然，金融業一面固須負扶助工商業之重任，而一面受存款人託付之責，亦應籌謀其安全，金融之貴乎流通，而資金之貸放，則爲金融界自身之利益，金融業祇須安全得所保障，自身資金無復呆滯之憂，固決無不樂於貸放之理，故創造信用工具，使銀行得可以貸放資金之對象，使返留於對物信用之金融制度，迅進於票據及證券信用，則不特一時的足以救濟目前之恐慌，更可永久的樹立國民經濟之鞏摸，倘能如上所述，以穩健的擴張信用之手段，代替不健全的通貨膨脹手段，則增加之籌碼，較之僅憑地產及商品之保證，發行流通券，將有過之而無不及，蓋帳簿上債權之運用，尚非流通券發行之所能包括也，在此次嚴重恐慌之下，中國經濟界已有空前之覺悟，一方產業界團結以圖存，要爲良好之現象，而他方金融界在現銀不絕流出之際，亦深感非促進國內產業減少入超，無此安定金融之礎礎，倘能於促際通力合作，澈底建樹金融業與工商業輔車相依之關係，一致對外來之攻擊，則不特經濟界之幸，抑亦民族前途之福也，此外關於技術上之設計，因內容比較複雜，當另作專篇詳述之。（完）

西門艾登 赴德之使命

支持英法聯合宣言之全部

波羅的海三小國贊成英法宣言

倫敦十三日電：波羅的海三小國駐英公使今日分別往訪英外長西門代表，各該政府表示贊同二月三日發表之英法宣言。

中央社倫敦十三日哈瓦斯電：英國閣員現已決定於三月二十四日赴柏林英國負責人士聲明，英國閣員赴德，其所負使命，乃在支持二月三日英法聯合宣言書之全部云，按近來外間常有多少含有惡意之解釋，謂英國閣員赴德之結果，將使英法協議中各要點分崩離析，今負責人士有此聲明，則此種解釋不攻自破矣，現有種種理由，可以相信外相西門，掌璽大臣艾頓係奉命向德元首希忒拉詳細陳述，謂英政府主張東歐安全問題，與德國西境問題，兩者不應分離，換言之，凡主張拋撒法國而謀東歐安全組織之各種建議，英政府均視為不合時勢需要，因此東歐方面立陶宛，愛沙尼亞，拉脫維亞諸國堅主各種防止侵略之工具，即各種安全公約，必使其互相關連，倫敦方面之頗為欣喜，不寧唯是，英國外交界義時以為東歐安全組織，可以互不干涉全歐之原則為基礎，今則已不再堅持此種主張，以為唯有規定相互援助，方足使有關國家獲得完全之安全也，假定如一般人所望，德國贊成以上之原則，承認東歐公約與西歐問題不可分離，則英國代表當繼續與德國討論，以安內方面所獲滿意之程度為比例，酌量承認德國重整軍備，惟無論如何，承認德國有與蘇聯相等之軍力，蓋蘇聯軍力須應付遠東事變，蘇聯遠東邊境之危險尚殊不遜於歐洲邊境也，此外，消息靈通人士以為德國政府最近發表命令，使其民用航空人員改隸軍籍，此舉顯然違反凡爾賽條約第五部份，在英國閣員赴德之前，德國政府竟有此舉，實為英政府所不勝遺憾者，目前倫敦方面電稱，有人以為德國此舉僅係對於英國發表國防政策白皮書之一種答復，故不足計較，苟鑒三思，則英德談話其目的僅在訂結新約，以樹立安全制度，今此種談判甫將開始，而德竟單方面廢棄舊日批訂之條約，則其事誠屬不可思議矣，對於德國孤置空軍之舉，英國是否將就外交途徑提出抗議，抑俟西門赴德時當面交涉，現尚未悉，惟英國對於此事斷不至付諸緘默，則有必然者也。

列強競造軍艦 國際協定難成立

法義兩國努力建造新艦

五年來列強軍事費預算一覽

華盛頓十三日合衆社電：本日斯閣記者史旺森，法國宣布建築三萬五千噸戰鬥艦一艘事，是否可以表示現時不能獲得一國際協定，以替代華盛頓條約，史氏答稱，「余仍希望能獲一妥協，但此事不甚有希望也，」按法政府曾於七日在衆院提議，於一九三七年一月後，將建築第二艘戰艦，此舉之動機，係為法國對於列強進行海軍競築之一種答覆，據法國某觀察人指陳，「如其他國家需要大海軍，法國亦能有一大海軍也，」法國海軍現居世界第四位，總噸位在五十萬噸以上，內有主艦九艘，與日本相同，英美則各有主艦十五艘，惟上週法衆院中之請求築艦案，並未超過五國海軍條約中之法國額定云。

中央社羅馬十三日哈瓦斯電：新巡洋艦歐得尼亞第蘇伏亞號，將於明日在熱那亞港下水，新艦排與貢道蒂埃和號同式，排水量為七千噸，裝一五一米里密達之大砲十四門，魚雷放射管六枚，每小時速率可達二十海里，尚有同式巡洋艦兩艘，在建造中，明年可以完工，此外義國尚在建造，㊀三萬五千噸戰鬥艦兩艘，及維多利沃文尼多號，㊁輜遂艦六艘，㊂砲艦五艘，㊃潛水艇大者四艘，小者五艘，義國海軍部對於各種新類計劃，均加研究，即如舊巡洋艦聖馬戈號將於本年內棄置不用，以充擊沉之目標，屆時該艦水兵將棄艦登岸，一切方向及速率之更動，皆用無線電操縱云。

列強軍費

據日本財政部本月九號發表之統計，最近五年列強之軍事費預算與其對於總歲出之比率如下。

日本	軍事費預算(單位千)(千圓日金)	對於歲出之比率(%)
昭和六年度	四〇七，〇七二(千圓日金)	二七．一八
七年度	六九七，一八一	三四．六五
八年度	八五一，八九四	三六．七一
九年度	九四一，七三五	四二．五四
十年度	一，〇三三，六四二	四六．六二
英國		
一九三〇—三一年	九三，五九七(千鎊)	一一．六七
一九三一—三二年	九一，八三五	一一．七二
一九三二—三三年	八六，九〇七	
一九三三—三四年	九一，一九二	
一九三四—三五年	九五，七九四	
美國		
一九三〇—三一年	八六三，三九九(千美元)	一一．〇三
一九三一—三二年	八七五，八五四	一三．〇一
一九三二—三三年	七九七，二六九	一三．五七
一九三三—三四年	八六九，九二二	
一九一四—三五年	八四一，七二二	
德國		
一九三〇—三一年	七一〇，二〇一(千馬克)	五．八八
一九三一—三二年	六八九，五九一	六．四四
一九三二—三三年	六七四，四七〇	八．二一
一九三三—三四年	六七一，一一四	一一．三二
一九三四—三五年	八九四，三二三	一三．八五
法國		(千佛郎)
一九三〇—三一年	一一，〇九九	三四四
一九三一—三二年	一一，五七二	一一，八五
一九三二年(九個月)	九，六〇一	一三，三六
一九三三年	一〇，九三七	一二，六七
一九三四年	一〇，八二一	一二，五七
義國	(千里拉)	
一九三〇—三一年	五，〇七九	九八八
一九三一—三二年	五，五七二	一七，二〇
一九三二—三三年	五，二七三	二六，二九
一九三三—三四年	四，六九二	二二，七六
一九三四—三五年	四，三九四	二一，二九

麥克唐納者論

為國防政策辯護

上院工黨彈劾被否決

中央社倫敦十三日路透電：工黨今日在上院提出彈劾政府國防政策之動議，但被消，動議人彭奈璧指摘政府力，英政府之發表白皮書曾引起軍備競爭，且亦妨害軍縮會議之進行，陸軍大臣海爾珊為政府辯護，謂英國所有之軍力，僅達為保護國家所必要之最低程度，政府將繼續以國聯政策，為英國政策之基礎云。

倫敦十三日電：首相麥克唐納頃在政府派之工黨雙週刊上發表一文，說明政府必須採納近頃白皮書中所列國防政策之原因，氏稱，彼對於歐洲和平展望之警淡，裁軍會議之停頓，與夫英國許多人民對於現時世界裁軍趨勢之漠視，殊感焦慮，有若干愛好和平人士決心欲使侵略者不易下手，並欲令未理解吾人和平企圖之國家不致以為吾人已停止反對戰爭之努力，英政府之發表白皮書曾經過數閱月充分之考慮，倘使該白皮書若非一和平之文件，則余將決不同意其發表，該文件始終以和平為職志，吾人若千年來均為世界裁軍運動之榜樣，吾人常提出國際裁軍之建議，不待各國之接受，即自身先予履行，白皮書中除空軍預算外，并未增加吾人之國防力量，倘令吾人精神上的姿態不足以阻止世界增加侵略性之軍備，則吾人必須設法採取集合的安全步驟，并保護人民令其不受攻擊云。

希叛亂敉平後

將早日舉行選舉

修改憲法增強總理權

維尼齊洛斯將不問政治

雅典十四日電：戒嚴令尚未取消，須俟軍事法庭將叛黨審訊完畢以後，維尼齊洛斯，加米諾斯等逃往外國之人犯，將予以缺席裁判，彼等之財產，包括維氏值五萬鎊之別墅在內，均已沒收，相信希政府贊成早日舉行選舉，以便修改憲法，增強總理之權力，並獲得肅清反動派之便利云。

中央社雅典十三日海洋社電：希臘全國現正慶祝康底里斯將軍剿平叛黨之勝利，民衆均現快愉之色，各街咸裝搭音器廣播慶祝之節目，康底里斯將軍今日乘飛機自馬其頓來受民衆之熱烈歡呼。

中央社羅馬十三日海洋社電：希臘叛黨首領維尼齊洛斯抵義後，今日發表大利新聞電者晤往訪問，維氏曾言余與希臘別矣，亦與政治生涯永別矣，但氏仍願希臘之前途光大，此固為其終生努力之目的，彼續稱此次革命有光榮之目標，即彼本人亦不願用暴力之方法，以求得之，維氏對於世事表現厭倦，故彼恐不能重返故國，頗願度其餘年於法國或義大利。

古巴平靜

中央社哈瓦那十三日路透電：當局取嚴厲步驟，以遏制共產黨等之活動後，左翼推倒政府之陰謀，業已失敗，政府擬仿美國辦法，目共產黨領袖為公敵，故彼輩今均逃匿，現每夜九時起，仍不許居民外出，政府雇員與各教員之罷工，現漸瓦解，郵務業已照常，據料全國可於今後二十四小時內，恢復秩序云。

選辦！大宗厚薄春花呢　歡迎參觀

特價品　海京呢　單幅每碼自一元五角起　海京羢毯　每條自七元五角起

高尚西裝領帶　運動棉毛純旅行襯衫背心　內毛牀毛毛毯　毛毯　美術靠枕

經銷

青島馬場搖彩票　第十一期航空獎券　五月三日開獎

春令必備　富民出品　羊毛套頭衫

定做西裝格外時道

中山路八三號　元成商行　電話五四二〇

商部註冊靈芝商標　天津馮氏斷癮救苦金丹

經中央禁煙委員會牛部中央衛生試驗所化驗，大津特別市展覽會得特等獎（一百分）全國鐵路及山東國展會均優獎，衛生局化驗註冊，社會局出示保護，直隸省長面謂嘉獎，山西省署核准備案，太原警廳出示保護，各拒毒會試驗，海商會給證獎勵，口警廳准立案，凡用吗啡，金丹海洛英等毒及鴉片煙癮者，此丹專戒癮，輕者一盒（分十次用）重者一盒（分二次用）飲食驟增，精神煥發，功效偉大，均能和和平平，於不知不覺中，將癮斷淨盡，品質純潔，性和平，裝璜精美，誠有心戒除毒癮者無上之妙藥也

天津峻芝堂監製　青島總經理

中山路肥城路間　振華百貨商店

青大農場　出售牛羊奶　醫師化驗消毒清潔滋養衛生　四方小陽路中間　電話四九四〇號　總代理中山路庭衛牙科醫院

律師　董毓璋通告

本律師承辦各級法院民刑案件及一切非訟事件如有委託辦理者請逕至本事務所接洽可也

事務所　小抱島黃台路中間貯水山支路二號　電話：五九九四

陽湖三鳳詞人，鬻詩文字通告

青萍近日藉撰書以遣興足蘇病客涸困意欲廣結墨緣爰訂新例俾饔嗜茄倘荷不棄承索即奉條軸每件以撰連書祇收一元代收件處　高密路四方路祖文園　高密路咸文堂　膠州路新華南紙局　膠州路新新商店

總通信處　觀象一路六十三號楊禮賓轉

青島總經理處　漢美大藥房　電話三五〇八

代銷處　易州路太和大藥房　益都路美華大藥房　東鎮威海路共和大藥房　東鎮龍門路海功大藥房

賽馬廣告　第二號

本會第二期賽馬定於三月二十四日禮拜日舉行由午後十二時三十分起賽計賽十二次搖彩統票每號售銀十三元由第一號起至二百號止可先到本會事務所選購

本會特別啓事

（甲）（一）門票每天每張售大洋一角　（二）特別看台票每天每張售大洋五角（三）會員看台票每天每張售大洋一元

（乙）本期第九次搖彩票每張售銀三元此次票子自三百零一號起寄託市內中山路景昌洋服號，元成商行，青元商行等代銷

青島萬國體育會謹啓　會址：中山路曲阜路轉角　電話三八〇二號

□既喝美酒又得美畫□

台烟　光華葡萄釀酒實業社

—為酬各界提倡盛情！—

贈送美畫

凡向本市各大食物商店購大號白蘭地一瓶或葡萄酒一瓶者得贈精美畫片一張如購小號須有二瓶得贈畫片一張

光華　白蘭地葡萄美酒　六大特色

完全國產　選料精良　名師釀造　質醇味美　瓶量加大　定價特廉

贈送日期自二月一日起月底止

青島總經理　高福商行

地址：大沽路義隆豐電話四四四〇

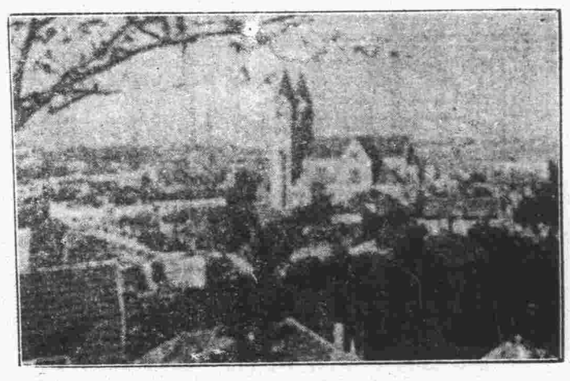

右圖示未配眼鏡之前所見之景物

青年學生近視者很多，大多數眼學家相信，學生近視的最大原因是因為他們讀書把書籍靠得太近眼。我國學生每不注意這點，實在可惜。……

已得近視眼者宜速查驗，配合宜的眼鏡，不然，則眼睛緊張太甚，一定要受了頭痛和眩暈等痛苦，於前途事業是很有妨礙的。

節錄蔡翹先生所著生理學第十一章

青島大藥房光學部　專配眼鏡　中山路十九號　電話五三三三

左圖示既配眼鏡之後所見之景物

青島市社會局佈告第二三號

案查本局遵照市章，於每年春季均須施行種痘，藉杜天花傳染，而保其公健康。茲定自三月一日起，至五月三十一日止，為春令種痘之期，指定市鄉各醫院為種痘處所，一律免費施種，除令各醫院遵照辦理外，合亟附錄種痘處所費表，布告市鄉民衆一體遵知，按時前往表列指定各處所受種，慎勿觀望自誤。此布

中華民國二十四年三月一日

春季種痘處所時間一覽表

種痘機關	地址	每日種痘時間	種痘截止日期
市立醫院	本市膠州路	上午九時半至十二時 下午二時至五時	五月三十一日
四方診所	本市四方	下午二時半至五時	仝
傳染病院	本市嘉祥路	上午九時至十一時 下午二時至五時	仝
市立東鎮醫院	本市東鎮	下午二時至五時	仝
市立李村醫院	本市李村	下午二時至五時	仝
九水診所	本市九水	下午二時半至五時	仝
市立陰島醫院	本市陰島	下午二時半至五時	仝
市立薛家島醫院	本市薛家島	下午二時至五時	仝
水靈山島診所	本市水靈山島	下午二時至五時	仝

京平醫院

特別廣告

專門　外科　內科　花柳　皮科　淋濁等症　專治　婦產小兒科

▲各種疑難症患採用科學最新注射治療

▲戒烟專科　用科學新方法戒除毫無痛苦

院長　德醫　王世均　賀書年　江心從　醫師　女醫師　孫碧玉　王俊文

院址臨清路九號第三公園旁　電話五二六六

君有避暑房屋出租乎？

市內或山住所如湛夏季將近外埠避暑旅客歷託敝行代訂閣下有願出租之房屋請先期委託敝行

電話九八一一一二

信託部經印當冀早日租出也　上海銀行信託部啓

天津路中市

裕記工廠

電話四四五八號

本廠現運到，柏木，樟木，閩粵杉，各式壽板，新到雲貴陝甘各種生漆零整批發，物美價廉，信用久著，如蒙賜顧，毋任感幸。

朱益林謹啓

中國實業銀行新屋一週紀念啓事

茲為紀念本行新屋落成週年起見自三月一日起凡來敝行儲蓄部存款至定期一年以上滿百元者贈男用皮夾一隻定期一年以上滿三百元者贈女用皮夾一隻定製無多以贈完為止

鳴謝產婆遠籐女士

拙荊於三月五日生產，發生難產，當延請產婆王夫人遠籐女士調護一切，經遠籐女士診視後即認清係屬倒產，部人聞後，驚慌失措，幸蒙調劑，施用手術，母安然產生一女，母女均告平安，皆遠籐女士技藝高明所賜也，功德再生，感激莫名，用特登報鳴謝，併以介紹延聘後生者知有所問津焉。遠籐女士現寓廣西路六十一號二樓，電話四五九號。

法美保險公司啓事

本公司有優勝專業房屋出售地址如下棧霞路二號萬海路十號有欲購買者請向本公司接洽為荷

總公司　巴黎　分公司　紐約

專保水火險，汽車險，機器脚踏車險，賊盜險，行李險，航行險，玻璃傷害險，野球險，及他一切意外險

本公司欲覓一跑街員須明瞭保險業務者為合格薪資從優

山東省總經理尤力甫　棧霞路五號　電話三三七八號

欲購　準光眼鏡　銀盾禮品　請到

高尚鐘表

中山路亨得利鐘表眼鏡行

武下房產公司

啓者匯泉方面及湛山方面有房屋願出讓者即請至本公司面洽可也

大注意

曲阜路六號

電話五〇一八

航空公路建設獎券

第一十期

五月三日開獎

一等獎一號　獨得洋五十萬圓
二等獎二號　各得洋十萬圓
三等獎四號　各得洋五萬圓
四等獎十號　各得洋一萬圓
五等獎五十號　各得洋二千圓
六等獎一百號　各得洋五百圓

向有其他獎額五萬餘號

購券多得獎之機會愈多

國民政府航空公路建設獎券辦事處發行

上海愛多亞路一八三至九號

五十萬元

人人皆有希望

售券處

中國銀行
中央銀行
交通銀行

本券各大商號公司凡掛有藍底白字標識者均有代售

青島國貨公司

殘冬已過，又屆新春，本公司湧到大批新貨，陳列各部。

歡迎參觀

電話　一樓五三七二號　二樓九二八四號　三樓五三一三號

遷移通告

本號不日即將遷移中山路昇昌舊址現正裝修一俟工竣擇吉開幕特先露佈

狂賤與擁擠？

有特賤的貨物纔能使顧客們擁擠本號十五日失慎將樓部焚去損失甚鉅受水漬所侵之貨萬餘元特定于三月一日舉行實實在在的水漬貨大拍賣屆時貨物狂賤！顧客們擁擠！

地址 濰縣路
電話四二七四

祥雲壽綢緞百貨店啓

明華商業儲蓄銀行

國幣五元，即可開戶，陸續存儲，蔚成巨數，逐筆計息，利上生利，半年復利，待遇特優。

特種零存整取儲蓄存款

有撲滿之便利，隨時可存。
無按期之拘束，有錢即儲。

詳章備索

電話 五一四七 五一四八 五一四九 號

無敵牙膏 潔白牙膏

兩種牙膏各有獨到好處所以男女樂用之

無敵牙膏
質料高貴
香味雋永
潔白牙膏
價值既廉
品質尤美

家庭工業社出品
各埠百貨商店均有經售

注意贈品

凡持本日廣告向本埠濰縣路恆義昇買大潔白牙膏一支者隨貨贈送精美明星信片兩個送完爲止各界早臨

華北總經理 駐青天津東興棧
中山路大福號內 電話二〇二七

天寶銀樓

本店開設青島歷數十年 發售古炤上字十足赤金 足色紋銀
精製金銀首飾 中西器皿 採辦 翡翠 珍珠 鑽石 鑲法新穎
取工從廉 凡蒙 賜顧請認明三星商標 庶不致誤

今日十足赤金 售出每兩九十六元 收進每兩八十八元

紋銀每兩洋一元七角

廖州路
電話二二四四

Veramon Schering

凡拉蒙

立止一切疼痛

各大藥房均有出售

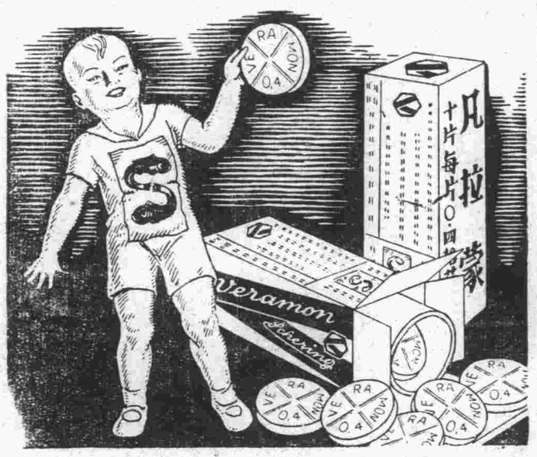

乳量之供給 宜加以統制

宜以較廉之費 得更佳之乳

經濟不費 克寧乳粉，冲調之量。可以適如所需。或一杯。或一加侖。悉如君意。毫無虛耗。

保證安全 克甯乳粉，裝罐密封。由加拿大及美國直接運來。有洋溢全球之波頓公司令譽爲擔保。

君之家庭 無論爲大家庭，小家庭。無論居住何地。均以可輕微之費，享鮮乳之益。所需要者，祇清潔之沸水耳。

Borden Quality

注意 冲調之時。乳粉宜置於水之上面，而速攪之。

各食品店 各大藥房 均有出售

上海南京路廿二號
美商吉時洋行總批發

贈券

奉上郵票二角請即惠寄克甯乳粉一樣罐爲荷此上

上海郵箱五〇四號吉時洋行克甯樣品部

姓名

地址

（五十）

屈臣氏痧積花塔餅

註冊商標 龍麟仟塔 TRADE MARK

提防市面假冒劣貨

小兒食不潔物品。常易發生蟲病。惟服屈臣氏痧積花塔餅。即能殺蟲開胃。健體康寧。

應確驗保

WATSON'S WORM CAKES

英京·香港·中國 屈臣氏

此藥擅療痰火吐血陰虛潮熱五痨七傷肺痿乾咳哮喘傷風咳嗽喉病胸病氣促氣逆肺熱等症服之應效如神

WATSON'S COUGH MIXTURE

化痰止咳療肺水藥

水藥治各濕風

專治風濕骨病。及其他一切風濕症。其處於花柳性者奏效更速。兼治一切皮膚疔瘡。一服即愈。

WATSON'S RHEUMATIC MIXTURE

各大藥房均有代售

內政消息第九號要目

現已出版 每冊大洋一角

一，內政部制定縣政府分區設置辦法之經過
二，剿匪各省推行區署之迅訊
三，江西瑞金等新復善後辦法
四，浙民政廳增進行政效率
五，江蘇徹底禁煙之調查
六，十縣法施行草案修正案
七，各省土地登記及註冊辦法照近況
八，改組各地名勝古蹟古物保存會
九，鄂封現有舊婚喪禮俗之調查
十，各省市公安局對於改革警察服裝之意見（一續）

發行者：內政部內政消息社
編輯者：內政部刊物發行處

價目：全年二十四冊大洋二元 郵費國內免繳國外照加

代售處：京內各大書坊京外各商務印書分館

市政府 昨日舉行市政會議

主席胡祕書長

市政府於三月十四日上午九時，舉行第三四六次市政會議，出席者胡家鳳、周家彥、楊津生、儲鎮、郭秉毓、王時澤、邢契莘、雷法章、袁方喬、列席者蔣內然、葛敬應、王錫昌、王順存（劉鏡堂代）、金銳勳、朱紹濂、主席胡家鳳代、紀錄為文灝、彭望道，開會如儀，討論事項，第一案，市長交議，據社會局呈復，民生工廠短欠棗藥銀行款項情形，祈核示案，議決，照案通過，所需款項由財政局警撥，第二案，市長交議，據社會局呈，為據感化所呈請發給一月份超過預算游民飯食費，轉請核示案，議決，照案通過，所需款項由財政局警撥，自本月份起應採所內收容游民敘法疏通，隨時遣送出境，第三案，市長交議，據教育局呈請撥給舉行第十屆民衆學生聯合畢業典禮費，祈核示案，議決，照案通過，所需款項由財政局警撥，第四案，交長交議，據工務局呈，請追加自來水廠營業材料預算，祈核示案，議決，准予追加一萬五千元，由財政局警撥，第五案，市長交議，據公安局呈為第五分局第四分駐所，租用孫鳳山屋五個月租金，祈核示案，議決，照案通過，所需款項由財政局警撥，第六案，市長交議，據港務局呈請建築四川路棧橋工程費，祈核相案，議決，照案通過，所需款項由財政局警撥，第七案，市長交議，據保衛團呈，請飭藝遷移修理費，祈核示案，議決，照案通過，所需款項由財政局警撥，第八案，市長交議，據李村鄉區建設辦事處呈，為浮山所一帶開闢村道佔用民地，請擇尤給以地價案，議決，由社會局如數撥給救濟費，在公益基金下開支，第九案，市長交議，據財政局呈，為提議私有農地改為公有建築地，原定等級地價酌予修正案，議決，照原通過，第十案，市長交議，據教育局簽請補助文德女子中學理化教學設備費案，議決，照案通過，所需款項由財政局警撥。

社會局 滅蠅運動首次會議

儲局長主席議決八案

社會局舉辦之滅蠅運動委員會，於三月十一日在社會局會議室舉行首次會議，出席主席儲局長，各分局長，各辦事處主任等十四人，由儲局長主席，決議事項一，請衛生局提案，決議，由市府始言行，二，請衛生局提案，決議，由市府始言行，三，修理垃圾箱及垃圾車加蓋案，決議，由公安局按照所列經費概算主辦，四，臨時工役僱用，決議，由執行處先行按照規定名額僱用，并由清潔隊調查公家垃圾箱數目列表，如工役不敷應用，再行酌量辦理，五，收買蒼蠅案，決議，由三月十五日開始言行，其收買辦法，在三月十五日至三月三十一日止，每收蠅十隻給予獎大銅元二枚，在四月一日起至四月底止，每隔十日加收死蠅十只，給予大銅元二枚，嗣後收買以兩計，每一兩給大銅元二枚，此項收買，由各市區聯合辦事處執行，六，平民住所內廁所改善案，決議，按裝下水管，即函工務局查照辦理，七，森林內清潔掃除案，決議，森林內污穢不潔之處，應即掃除，即函農林事務所查照辦理，八，四方滄口地方處理清潔案，決議，由公安第五分局，先行調查垃圾箱共有若干，及其他清潔狀況，再行議辦，散會。（正聞）

教育局 籌備春季競賽會

定二月卅一日開始舉行

共需兩月比賽始可完竣

教育局為發展各級學校體育起見，特於日前舉行會議，討論本屆春季競賽會事宜，大體業經決定，各種項目，已定為排球，籃球，壘球，棒球等項，本月三十一日，即開始在體育場舉行，首次為排球比賽，約需二個月時間，競賽始可告竣，教育局刻正積極籌備云。（正聞）

巾公安局 組織足球隊

通知各區隊報名

本市公安局，於日前接准體育協進會函請，組織足球隊參加市屬各機關足球錦標賽，由公安局主辦，四月十五日開始，本市屬各機關足球錦標賽，聞該局王局長，對於此種組織，甚為贊同，特手諭所屬，各職員，從速組織報名參加，並由該局第一科，通知該局各區組隊云。（溪）

社會局擬定 合作話劇團辦法

設團長一人月開討論會二次

以發展鄉區合作事業為目的

社會局為發展鄉區合作事業，特組織合作話劇團，以化裝表演，宣傳合作事業，開導民智，經擬定話劇團辦法，茲錄如次：

辦法　第一條，青島市社會局，為發展鄉區合作事業起見，組織合作話劇團，第二條，本團團員以合作人員訓練班畢業之全體學員為當然團員，第三條，凡擅長話劇，或有相當經驗與興趣者，經團員介紹團長之許可，得為本團團員，第四條，本團設主任一人，由社會局指派之，總攬全團一切事宜，第五條，本團設事務幹事，劇務幹事各一人，由主任指派或聘任之，第六條，事務幹事担任召集排演預備及保管表演用具等事宜，第七條，劇務幹事担任分派角色，指導佈置，導演，司幕，及報告等事宜，第八條，本團每月舉行團務會議二次，討論劇本表演等事宜。（青島）

沈市長 昨午視察公安局

並視察消防隊等處

沈市長為欲明瞭所屬公安局內部狀況起見，特於日昨（十五）上午十時，乘車赴該局視察各部，當由該局王局長，朱督察長，除祕書等，陪同視察各科處外，十一時復至消防組視察，除檢查該組內務外，並檢閱該組體操及國術，末至公安第一分局，視察該分局內務，又至一區各分駐所，聞沈市長對該局內部整潔，頗為滿意，直至下午一時餘，始行完畢，返回市府休息云。（溪）

青年會今晚 舉行學術講演

浙江路青年會定今晚七時舉行學術講會，由港務局長袁方喬等講題為「青島港口之概況及近年港務整理與將來建設計畫云。（溪）

招商局分局長 康潤之昨正式視事

總局派韋煥章前來視察業務

國營招商局青島分局，分局長孫振武氏辭職，總局派康潤之繼任各節，已誌各報，茲悉康氏，於日昨（十五日）上午，正式到局就職視事，因該局係屬商業機關，故未舉行任何儀式，隨來辦理接收者，尚有江伯恂，湯敬亭，章曉鐘，李宗漢，伍朝迪五人，因有前任重要職員，堅請辭職，遂由康氏，派以在濟無久留必要，遂於以上五員，暫行補充，惟職務尚未覆表，當時各界前往致賀者頗多，招商總局方面，為明瞭該分局會計情況起見，特派會計科職員劉子松隨康氏前來監收，又總局為明瞭該分局辦理概況起見，則派顧問韋煥章，前來視察業務，俾實攷成，聞韋劉二氏，以俟公務完畢，即行返滬復命云。（溪）

中國石公司 發生罷工風潮

勞資兩方各執一詞

廠方將請當局調解

本市蒙古路中國石公司，自開辦迄今，已歷數載，辦理成績，尚稱不惡，惟近來因主持廠務者，辦理乏術，致收入時感不敷，因對各工人薪金，積欠兩月及兩月半之久，該廠工徒共有六七十人，因家庭生活關係，曾於日前向廠方交涉，索還欠薪，未得要領，遂於本月十二日，一致怠工，以示抵制，直至昨日（十五日）下午，尚無結果，亦未復工，惟各工徒，目下仍住該廠宿舍中云。又訊：該廠某職員語記者稱，本公司前為無限公司制，對於工徒之待遇，第一年為月薪三元第二年為月薪六元，第三年為月薪九元，月前本公司經董事會，議決改組，改為有限公司制，對前項規定，加以修正，改為工徒勤勞者，次年增薪，工作不勤者，少予增薪或不增薪，以相獎勵與儆戒，而工徒方面，認為不滿，要求維持原有規定，廠方未予同意，遂於本月十二日，實行怠工，至於欠薪一節，亦不若外傳之甚，因本廠改組，目前正在青黃不接中，致工資緩發，並非欠薪，怠工原因，實由於要求增薪未遂也，日內董事會，將再重開，對該項問題，將予以討論，俟有結果時，再請求當局出任調解云。（溪）

將來青視察

現已由京首途

茲據教育界消息，教育部為明瞭本市職業教育起見，派督學鍾道贊前來視察，現鍾氏已由京起程，若在途無其他躭擱，不日即可抵青云。（澳）

青年會 兵乒賽第一週秩序

上午九時起下午二時起

青年會舉辦之全市個人乒乓球錦標賽，定十七日開始，現第一週比賽秩序，及裁判員已規定，茲照錄如次：

第一週秩序　十七日上午九時起，女子組九時至十時，蔣漢琴，對邵佩芸，邵叔珍對王素文，史寶榮對王素言，王秀月對丁繪原，袁珊珠對孫德才，梁仁誠對孔憲唐，女子組二時至三時，蔣漢琴對邵叔珍，邵佩芸對王素文，史寶榮對王秀月，王素言對丁繪原，袁珊珠對聲盤孫，孫德才對呂淑美，男初，梁仁誠對金淑廉，男高甲組三時至四時，唐戈厂對周子崧，劉培棟對隋英傑，趙賢良對劉文鐸，司書寶，劉文鐸對張天鐸，楊允悌對鄒本榮，張鳳庭對袁仁泰，四時至五時，男初孔憲唐對金淑廉，高乙，吳立之對陳仲齡，黃連發對張連登，孫集成對蒲遠青，裁判員，高靜，姚蕩祈，沈毓英云。（青島）

銀行行際籃球賽 開幕式在體育場舉行

定十七日下午沈市長將參觀

本市銀行界發起之行際籃球錦標賽，現已報名截止，參加者計有中魯，中央，海光，廣厦，中實，國華，明華，青交等八隊，定於本月十七日下午一時，在匯泉體育場舉行開幕式，由曹述志與體協幹事趙化程籌備一切，並分別聘請裁判委員會委員任裁判，聞沈市長，雷局長，及各行之經理，均將到場襄此盛舉，屆時匯泉道上又有一番盛況云。（青島）

本週體育場上 各種球賽達九場

足球　西商對健華，十六日下午二點半，工務局對社會局，十六日下午四點，觀象台對市政府，十七日上午九點，工務局對財政局，十七日上午十點，社會局對港務局，十七日下午二點，蒼隊對膠路局，十七日下午三點半。

排球　中華對禮賢初中，十七日下午三點，禮賢高中對附同，十七日下午三點。

籃球　銀行行際賽，十七日下午二點。

迷羊

王德盛拾得

公安局清潔隊，第四區隊丁王德盛，昨日（十五）上午，在青岛威海路歸街之際，檢拾無主白色山羊一隻，為牽送公安第四分局，請予出示招領云。（溪）

膠路體育會 軍事訓練將開始

聘請蕭牧湘任專任教官

排球比賽正於明日結束

膠路體育會軍訓組經組長林惠民之積極籌備，已大致就緒，並聘請蕭牧湘為專任教官，林惠民為教官，該組定本月十八日開始訓練，茲錄其術科計劃如次：

術科計劃　第一週至第三週徒手各人教練，第四週伍班教練，第五週班教練，第六週排教練，第七週排教練，第八週連教練，又膠路體育會舉辦之第二屆球類分處比賽，排球自十一日開始，每日各隊循環比賽，共四隊參加，定十七日結束，此次參加之四隊中，除四方分會隊因組織歷史甚暫，技術較為落後外，其他車務，會計，青島車站實力不相上下，青站敗于車務，會計又勝車務，會計希望較為濃厚，但今日（十六）青站會計相值，因雙方勝負繫乎錦標得失，必出全力相爭戰況劇烈，自在意料中云。（青島）

先施牙膏
原料高貴
價錢公道
SINCERE'S HYGIENC DENTAL CREAM
先施牌
●先施公司化粧香品
青島 萬豐和經理
地址：高密路六十四號
電話：三一二五五
先施牙刷 堅固耐用 一毛不脫
各百貨店均有代售

大明星 約翰巴里摩亞 新傑作
哥倫比亞影片公司偉大出品
二十世紀快車
時代如快車般急進！
狂歡窮途遼倒的藝術家
熱烈聲勢喧赫的名女伶
人事似快車般展開！
醉心於藝術……
迷戀着女色……
今天 明星 開映

康樂女醫院廣告
本院專治　內科 外科 婦科 產科 兒科 眼科 耳鼻咽喉科 皮膚花柳科 各種藥針注射
診症時間　每日下午二時至六時 星期日上午九時至十二時
急病及接生隨請隨到
本院備有上等病房數間最適宜生產及養病人用患者請駕臨敝院接洽為荷
地址：中山路一七一號
電話　日間三三四二 夜間四一四七號
院長女醫學士高欣榮謹啓

博愛醫院
▲開設齒科
治療科目　外科，皮膚花柳科，耳鼻咽喉科，內科，齒科
治療時間　午前八點。午後八點。急病外科，往診隨請隨到
病室清潔　設備完美　看護週到
院長　醫學博士　飯田方亮
齒科醫士　宇都良視
院址聊城路五十七號　電話三七〇一

雙妹萬應如意油主治
如意油
四時感冒　頭刺頭痛　傷風鼻塞　精神困倦　風溼骨痛　風熱肚痛　風寒夜咳　中風中痰　保產安胎　霍亂吐瀉　新久瘧疾　風火牙痛　山嵐瘴毒　急慢驚風　化痰止咳　心翳氣痛　蛇犬咬傷　風痰鶴膝　提神醒腦　消食醒酒　腰骨疼痛　無名腫毒　皮膚痕癢　頭面瘡癤　散瘀止痛　癰疽痔瘡　跌打刀傷　辟穢氣濁　湯火所傷　止渴生津
其餘治症太多不能盡錄上列各症一經照法搽食百發百中收效如神請試用之方知靈丹妙藥應世也。
濟南廣生行有限公司啓
青島總代理　協源盛號　中山路九六號　電話三四五四

康多牌咖啡磚
康多牌咖啡磚為提神益氣之無上飲料因調飲簡便故家庭飯店皆樂用之其於旅行野餐尤感便利每包兩塊每塊可冲兩杯每包僅售大洋壹角
阿可肥特酒
阿可肥特酒為挪威國最近發明之避瘟酒倘能於每日飯後飲此一杯不特可免一切瘟疫具能健脾消食誠唯一無上之飲料也
青島廣東路禪臣洋行內
總經理葛尼公司
電話六〇六九號
代售處　埠各大洋貨店

顧發利洋行
▽……君須切記：
裝置暖氣，衛生，消防等工程惟有：—
最為專門。且復可靠
創辦於一九〇一年
具卅餘年經驗
聲譽卓著
工程遍全國各大埠
不下千數百處
成績斐然
尊處若需裝置上列工程，或修理者，可以書面及電話通知，當即派員前來，誠意接洽。
總行：上海四川路四四三號
青島分行：安徽路新十四號電話：四六五四

本市商情

民國二十四年三月十五日

油米

午前市

現生油	一二、七五
現豆油	一一、六〇
西南口生米	五、八〇〇
王家灘生米	六、〇〇〇
金口生米	五、九〇〇
石島生米	六、一〇〇
文口生米	五、七〇〇
泰安生米	五、八〇〇
高密生菓	五、三〇〇
王台生菓	五、二〇〇
徐州生米	五、〇〇〇
三月生油	一三、三〇〇
四月生油	一三、四七五
四月生米	五、八七五
五月生米	六、〇七五

午後市

三月生油	一三、〇二五
四月生油	一二、三二五
四月生米	五、八二五
五月生米	五、九二五

帛紗

銀月	二三四、七五
寶船	二二一、二五
花蝶	二二一、〇〇
寶來	二二七、二五
五星	二二四、二五
宮女	二三〇、八〇
鴻禧	二〇〇、〇〇
銀月	一九三、〇〇
宮女	一九一、七五
五星	一九一、二五
寶船	一九一、七五
寶來	一八八、五〇
銀月	一八四、二五
金貨	一八六、〇〇
五星	一八四、〇〇
寶船	一八三、二五
寶來	一八一、〇〇
五子	一六七、〇〇
寶船	一七一、〇〇
寶來	一六三、五〇
四一股	四七七、〇〇
四二股	四七六、二五
四三股	四七四、〇〇
四四股	四八四、〇〇
五子二股	五七八、〇〇
五子三股	五七九、〇〇
寶船二股	二九九、〇〇
寶船三股	二七、〇〇
五子二股	二三七、〇〇
五子三股	二三七、〇〇
寶船	二三三、七五
標準	二二三、七五
四月標準	二二五、五〇

金融

天津電匯	一〇〇
天津電匯	二〇〇
銅元	四〇〇
上海票	九九八〇
山東票	九九七五
大連票	九九五〇
天津票	九九五〇
煙台票	九九三五
威海票	九九二〇
龍口票	九九二〇
香港票	一一一六〇
北平票	九九四〇
立人洋	一〇四〇
羅洋	九八五〇
美小洋	七〇〇〇
美金票	二五〇〇
美金銀	四四〇〇
英金銀	二一六〇
日金銀	五八〇〇
先令銀	一六七〇
法郎票	二〇〇〇
德金銀	八六〇〇
俄金銀	二二八〇
金屬克	二三八五〇
正金掛牌	

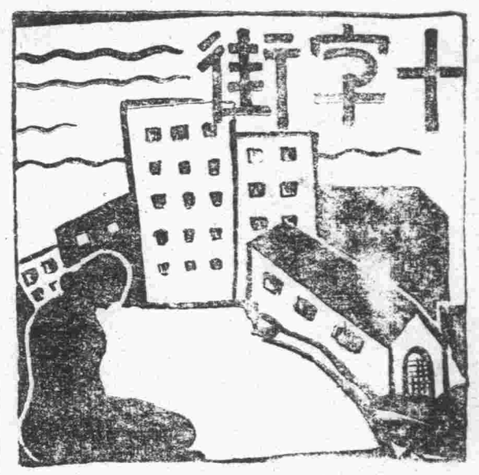

春天到了太平路 太平路像一枝花

坐在椅上作夢憑着欄杆看海
小孩子放風箏情侶們逛棧橋

：妙玉

匯泉：有跑馬場，有樹林，有炮台，有公園……到匯泉去，太平路似為必走的道路。春風吹來，太平路如一枝花一樣，發芽，生葉，開花……到了冬天花兒謝了。

從那幽深清雅的女子中學，傳出來的鐘聲，總比「夜半鐘聲到客船」來得別有一番滋味在心頭吧。皮鞋大衣脫了，棉制服脫了：街上，嘎嘎細語走着的小姐，跳躍著的孩子，先就告訴你春來了，「紅樣鐘聲報春曉」，未知恰當否？

憑欄看海，坐在椅子上作漂涉的夢，這一類的事在春天去作，都較為別有味道。於是請到太平路去看：青年人倚著欄杆看海，老頭兒倚著欄杆看海，少女倚著欄杆看海……海，還是那麼的靜，微微的風迎起縷縷的明漪，都是看海，而海給他們的感想則不同。

外國人領著狗，中國摩登小姐領著狗，海沿上狗的足跡也加多了。軟的沙灘上，有放風箏的孩子，風箏，高高飄在天空裏：一個八角風箏落下來，走過去，看上面有詩四句曰：「乾為八卦首，日月耀衆星，鵬懷萬里志，乘風橫寧空。」為此詩者大有造反之心，抱負頗不小云云。

沙灘上坐著一對男女，老頭兒對他們給一付惡狠狠的笑臉，小孩子不管那一套，還是放風箏，大概是二個青年人，歪著帽子，敞著扣，走起來像是蟹子過長江，橫也不是，豎也不是，口裏「矢矢……」的直撒氣，情侶沒法雙雙對對的走了，走到棧橋，轉了一圈迴瀾閣，復又闖來。

日本水兵的皮鞋響，海浪的響，小汽艇的響，而情侶都像聽見了，也像都沒有聽見，此之謂只有他們的世界，此之謂天外天上一對神仙降了凡——此之謂春的笑！

銀色：

：碎語

「標準美人」著稱於影壇的徐來，擅長歌舞，與黎女明暉同稱歌壇雙星，其後投身影界，主演「殘春」，一舉成名，而明星公司極奇重之，近忽傳將脫離銀幕生活，記者特往調查，據悉其脫離原因約有以下三端：㊀她覺得在電影界不能再有更大進展，㊁電影且非伊所長，㊂黎錦暉將率領姑娘們赴南洋表演，然而號召上有借徐來同的必要，徐來既無分身之術，那末脫離影壇所必然的了，㊃徐最近喪母，哀毀骨立，而在喪母之日，徐即受到公司拍戲通知書，不獲辭，乃忍淚赴攝影場，然而其心痛可知矣，為此種種緣因，徐不久將脫離影壇也。

× × ×

好萊塢影人的婚姻，一向是易合易離，而一九三四年度好萊塢的離婚是打破了歷來的紀錄，平均計算每天低離一對，其中最著者如曼黛畢克馥與范朋克，發茂與史璜生，琼哈羅與憂樂生，露絲琼與惠桑路斯，切脫盛與喬治瑞蘭，莊季伯與魚布史，桃樂賽麥開與茂熱，開福蘭西施與麥開等云云。

× × ×

最近中央電影場招考演員，報名者異常踴躍，其中有名趙林蓁者，河北人，年已四十，身材高度，僅二尺五寸，曾與另一長人身高七尺之魏金寶者，在數年前被美人聘去，放洋赴美，在美充作電影演員，攝製影片多部，

每日記筆

阮玲玉女士的遺作「神女」，昨天在山東開映，片中暴露都會的黑暗，和神女生活很眞實，同時對現代畸形的教育制度，也對觀衆作深切的控訴，阮玲玉的演技神化，博得觀衆的眼淚不少。實不愧為近來國產片中之傑作。

× × ×

選舉電影皇后本屬無聊之舉動，而被選者受此臭招牌之牽連，更易為觀衆所唾棄。但本年度有天一演員陳玉梅其人者，忽又大登其報，說又得連任其皇后寶座。記者近得某通信來稱，始知其滑稽內幕，說來實堪發一噱也。

緣有上海某日報者，素不聞名，欲借影后之號召，而增加銷路，其用意固與胡蝶前被選為香烟影后同也。在舉選之際，思得紅女星而擁載之，以胡蝶聲勢太大，初着眼於聯華之阮玲玉，不意阮對此，漠然不為動，乃注意及於藝華公司之袁美雲，而藝華之意，以為皇后頭銜於公司亦無甚稗益，蓋皇后所演之片，實際亦未必一定賣錢，反之非皇后主演者，未必無號召力量，因之對於銀后寶座亦無獨奪之意。於是遂將陳玉梅蟬聯影后寶座。

公布既畢，上海有某報記者，曾公開詢諸陳某，問皇后幾錢一斤。又某記者為文云：排字房之鉛字「陳玉梅」三字，久已未用矣。足見「皇后」云者，其挨罵實超乎所謂「虛榮」也。

化身博士答問

㊙博士：我有一位朋友，今年二十餘歲，中學畢業，在某機關作事，月薪二十五六元，現在還沒有老婆，經另外的朋友給他介紹，有一位她，是師範生，想和他認識認識，再去進行婚姻問題。但是我這位朋友在沒有去和她會面的時候，便躊躇起來，博士，你看他去和并不相識的她見面，用什麼態度？將來怎樣去進行？請你費心一下，將來事成必請博士去吃杯喜酒。（溪）

㊙你必說是飲喜酒了，所以你這樣替你的朋友著急。但是你且慢著，你這杯酒且不要吃。介紹男女相識，不過是作個朋友而已，雙方的婚姻問題還談不到。你這位朋友若是想越過朋友關係，便要談婚姻，那和舊式的只憑媒妁之言的有什麼分別？你若能這忍住一時的饞涎，你須要去告訴你的朋友，先去進行朋友關係，便是正當。

大阪的咖啡館和吃茶店 有醇酒・有女人

——東遊通訊之一——

這不景氣的年頭，到處都籠着嚴重的恐慌和失業恐慌，素日專靠工業輸出的日本，當然更不能例外。一二年來，各個營業部都有一般紳士及會社振作，惟有唯一公餘消遣的職員視為唯一公餘消遣的咖啡館，生意却異乎常情的發達。據去年年底的大阪每日新聞載稱，昭和八年，調查大阪市內的咖啡館，為數尚不足四百家，不到二年的時光，竟突飛孟晉的激增到六百多家。當局深知這不是市面的好現象，已經決計設法子，來限制這種營業，要不然，我想一二年後這種營業，必能和不景氣深刻化的局面，形成了反比例而更形增多的！

大阪市內，視為最繁華最熱鬧的是千日前與道頓堀一帶，晚間那雷光炫目，音樂亂耳鼓的咖啡館，誘人神魂，酷直鱗次櫛比，其中固最大的，要算「赤玉」「銀座」二家了。據說他們任何一家，都有青春的女給（日人的女給即女招待之意）四百人以上，記者曾赴過幾次友人（日人）之約，到那裏邊去，內部除了裝璜富麗奢侈的設置以外，整個的景像，仍是在出賣著女人的肉體，我們喝了兩瓶酒，用了幾碟果子，大約週旋了一點多鐘的時間，一算賬，享受（？）的代價，是三十元的老頭票！可是被迷戀著這裏的人，仍是紛至踏往。

吃茶店，是專備中下階級的人們去光顧，因為設備上很簡單，價本亦輕微，出賣的咖啡紅茶很賤，所以營業也是蒸蒸日上。不論一個僻巷，或是馬路，這種僅佔房子一間或半間的——吃茶店，幾乎觸目皆是，他的門口垂著塊半截布帘子，室內儘著地方被有幾隻沙發椅子，幾張茶几，假使我們化十錢金票，就可很自能的喝到女給親手遞給的咖啡一杯了。她們——女給——是淡妝濃抹，性情溫存，到那裏喝茶不在茶的人們，有的說說笑笑去調戲她們，有的甚至於動手，可是她們始終不會露出絲毫煩惱來，這點大概是因為職業的關係，而不得不如此吧，雖然她們都受過相當教育的！（代云）

每日奇聞

美人酣睡三年不醒

芝加哥近郊屋柏區，有西女麥居亞，年二十九歲，自一九三二年二月十五日披衣欲出街之際，忽然暈倒，橫臥榻上，此後則合眼昏睡，聲為之束手，至今已昏睡三十多個月，且獲有昏睡美人之徽號，今年一月間，當其母米利夫人坐於病榻時，發覺女已張目四視，似欲察視臥室之狀，夫人以為其女已清醒，喜甚，急呼其名，猶尚不應，且似不聞母聲者，夫人不失所望，再留意細視女眼球轉動，乃取紙筆來寫字在紙，謂「豎起汝一指」，女士乃徐徐豎起一指，由是知其能清醒認字，乃買石版粉筆寫字示之，但仍不能起床云。

本日劇訊

山東大戲院（電影）阮玲玉、黎鏗：「神女」
明星大戲院（電影）賈克霍爾：「法力無邊」
福祿壽大戲院（電影）埃德門羅、温及白蒂：「她的保鏢」
國民大戲院（平劇）日戲　桂雅：秋步雲「汾河灣」
夜戲　秦月樓：「戰冀州」
商業大舞台（評劇）日戲　陳翠蘭、張鳳蘭、鮮靈芝：「錢秀才」
夜戲　陳翠鈴、張彩蘭、筱翠舫：「金香爐」

氏教館播音節目

二〇・〇〇—二〇・四〇　正午報時，唱片
一八・三〇—一八・四〇　唱片
一八・四〇—一九・一〇　兒童故事
一九・一〇—一九・四〇　科學常識
一九・四〇—二〇・一〇　報告新聞
二〇・一〇—二〇・二五　報告商情
二〇・二五—二〇・三五　唱片
二〇・三五—二〇・四〇　預報節目

宏波播音節目

下午六時——六時半　中國音樂
六時半——十時　西樂

明星大戲院
本院以老牌子的名譽保證此片是上佳作
流風夜一於倍百十，諧詼漫浪
亞摩里巴翰約
！化代時！化稽滑！化樂音！化術藝
快世二
車紀十
女明星卡洛朗白合演
窮途潦倒的藝術家！
▲熱情：如醉如狂：如狂風驟雨
▲爭風：如火如荼：如流星趕月
▲醉心於藝術：沉迷於女色：
▲動人的情史：諧趣的劇情：
聲勢煊赫的名女伶！

青島 天津路
震華大金店
（今日十足赤金每兩售出九十六元）
（今日十足赤金每兩收進八十八元）
歡迎參觀
赤金紋銀十足加煉
中西禮品式樣新奇
精工鑲嵌美術無比
承蒙光顧定價底廉
電話：二九八七

今天開演　福祿壽大戲院　今天開演
影電大異怪祕神大偉殊特司公片影蒙拉派
茫茫大海中的航船上充滿着濃厚的恐怖空氣
怪神主初片祕演度　台里霍翰約　人恐發最物怖現新
◁名莫幻奇　經不誕怪　若自笑談　命七刃手▷
恐怖艇
用冰凍死女性變成冰美人
用刀來刺殺人用針來戳死人
佈局結構奇妙莫測前映之名片「紅酒金刀」「黑貓」等均望塵莫及緊張可怖瞬息萬變！
用種種方法來屠殺他的敵人連傷七命之多他神色自若如無其事令人毛骨竦然
◁注意樓下一律減售三角▷

美女牌葡萄乾

小孩均喜甜食。自校返家時。給以美女牌葡萄乾。必甚歡樂。

美女牌葡萄乾。味極甘美。小孩最愛食之。內含鐵質。補血養身。非普通甜食所可同日而語。

中國總經理　美國葡萄乾公司
上海廣東路五一號

第一補血妙品

趙南石醫生天然治瘋草

政府註冊嚴禁假冒

靈丹仙丹

如治極難之瘋癇專治瘋癲癇痙攣歪口風瘋楊梅毒瘋四肢酸痛手足麻木遍身瘋癢半身不遂鵝掌風白點瘋大脚瘋紫雲瘋鶴膝瘋纏球瘋等一切瘋證立見奇功每盒一元寄費加二本藥局爲優待病家起見懇此廣告買一送一勿論新起久患連服二盒可以除根包不再發

△駐滬發行所上海南市王家碼頭懋業里趙南石醫藥局

固精補腎丸

每瓶九角趙特製一元南買一送一不效還洋石國藥製成王道完全如用霸藥雷擊火熒

專治腎虧精衰夢遺滑精腎痿早洩房事過度精寒精竭少年誤傷發育不全神經衰弱腰酸背痛腦弱失眠生殖無能見色流精子嗣絕望隱痛暗疾諸虛百損等症速服此丸當日見效眞有藥到病除之功起死回生之力每瓶九角特製一元寄費加二憑此廣告買一送一無效包退還洋△發行所上海南市王家碼頭懋業里趙南石藥局

青島獨家總經理金鄉路太和春藥房

華北醫院廣告

敬啓者敝院開幕以來成績卓著頗蒙各界讚許信仰茲爲擴充營業起見特加添頭二三等病室多間光線充足設備清潔看護週到醫療器械及電療等無不應有盡有鄙醫師對於花柳一症特有擅長細心研究多年得其奧妙方法最近購到大宗德國銀製六零六及各種清血藥針兼治性病各種藥針對於陰物陽委陽物不舉舉而不堅堅而不久早洩等症其效如神更用最新法戒除雅片嗎啡海羅英等毒癮隨到即效△治療時間：每日上午八時至下午八時急症不拒△診療科目：花柳科外科內科皮膚科耳鼻咽喉科眼科婦人科小兒科△牧費格外便廉△牧費藥章△病室每日一元五角至五元服藥飲食在內出診市內市外酌加夜間加倍門診掛號費診費一概豁免驗血二元電療六角

院址冠縣路八十七號　電話五三四六號

院長薛俊卿　副院長孫煥文　藥劑師王長久

青島華新紡織有限公司廣告

製等綫於鹿牌二十支十六支三十支等紗三路光色格外新鮮分量較重雙股粗細平均爲便利顧客購辦起見各埠已設分銷處外並在濟南總三

本廠隔膠青島港口路廿五子號專製商標所出線紗係子牌十支五二支十六支廿支廿二支廿四支雙股三股四十二支廿支雙股三股三十支等

柯達萬利軟片

萬試萬利

晴雨明晦無往不利

萬利軟片與普通軟片迥異。因其塗有雙重藥膜。感光迅速。不受光線拘束。可在任何天氣之下。拍得異常明晰快照。各種鏡箱皆可裝用

萬利軟片而得較佳之成績。如君未知此軟片之特長。一試即可分曉。

柯達萬利軟片

包卷皆備。尺寸俱全。

美商柯達公司
上海圓明園路一八五號

青島經理　山東路鴻新天眞照相館　中山路五十一號照相材料公司

琴園兒科醫院

門診午前九時至十一時診費一元
出診午後一時至五時診費十元
外遠酌另議

以進拿法治小兒百病既無服藥之危險且獲速效

上海四馬路著名藥店美怡製藥公司代製

電話四四七六號

肥城路三十八號

棕欖香皂

人人都曉得棕欖香皂是完全用橄欖油及棕菓油做的不含動物油脂絕無任何雜質所以皂性和悅滋潤皮膚至於香氣的幽雅泡沫之豐盛去垢之澈底亦非他種香皂可及

各處百貨商店藥房均有出售

美商上海棕欖公司廣告
P03-35

芸芳泰百貨店

地址：濰縣路三八號
電話：四八七九號

批發零售

上海東方化學工業社出品愛的牌牙膏愛的霜
上海三元實業社出品各種印花台布桌布
中國競東行出品各種化粧物品
青島福字橡膠廠出品各種橡膠鞋
日用物品一應俱全定價低廉歡迎參觀

與其後悔莫及。不若事前精明

購奇異安迪生亞司令飛利浦燈泡

光明，省電，耐用，萬無一失

購買劣質燈泡價目雖低但至點用以後或則光亮不足或則電費日益增多或則燈泡頻頻損壞後悔莫及欲求眞正之經濟則請購奇異安迪生亞司令飛利浦三種老牌燈泡因此三種老牌燈泡能發十足光度光亮無比而用電極省且甚爲耐用久用不致發黑統盤計算最爲經濟購時請認明奇異安迪生亞司令飛利浦三種老牌標記不受劣質雜泡

各大電料店均有經售

上海總批發所
中和燈泡公司營業部
四川路一一〇號

奇異安迪生老牌 GE EDISON　OSRAM 亞司令　飛利浦 PHILIPS

5

青島經理（奇異安迪生）愼昌洋行（亞司令）亨利洋行（飛利浦）禮和洋行

青濟總經理　青島福順泰號

招租

今有中山路國民大戲院對門大和商會有吉房出租如有租者請到敝處接洽可也

大和商會主人早野謹啓

三月十五號開標通告

本會定於三月十五號在上海總會舉行開標凡欲入新會者於本月十四號以前在辦公時間內來會付款認會本月十五號開標即有中發之希望有志儲蓄者請速來入會免失良機

全會　月存十二元　有得獎五萬元之希望
半會　月存六元　有得獎二萬五千元之希望
四分會　月存二元　有得獎一萬二千五百元之希望

詳章函索即寄　山東總分會館陶路二號

青島萬國儲蓄會啓

眞正老頭牌

請諸網球家注意

逕啓者前於一九三三年及一九三四年之世界「台維斯」盃網球比賽曾有廿二國參加共計循環比賽廿二次曾有十七次比賽均使用「鄧祿普」網球結果使用之成績曾有十八國網球選手公認之英國製造「鄧祿普」網球製造精良堅固耐用爲網球界無上之佳品也如蒙，購用保君滿意。

天津代銷處……東馬路利生工廠：電話二局二四二號
北平分行……東城甘雨胡同：電話東局二二七〇號
濟南分行……南埠三大馬路緯一路西路南
青島分行……冠縣路一三五號
天津總行……英租界戒酒樓電話三局一〇六四號三局七五九號

英商駐華鄧祿普橡皮有限公司謹啓

市房招租

茲有坐落本市李村路中市路南新二號新三號門牌樓房所各三十餘間又有坐落本市即墨路中市路北第三十三號門牌三層樓房一所計五十餘間均當待租如願租者請至敝行接洽可也

山左銀行啓　地址中山路六十四號　電話二八五五

拍賣

茲有大批傢俱等物定於三月十九日(星期二)上午九時半鐘在本行當衆拍賣風雨勿阻請各界早臨勿失良機是盼

計開
鏡櫥，五斗櫥，沙法椅子，小孩車，自行車，鐵床，木床，地氈，桌子，酒櫃，留聲机，椅子，大批燈罩及電料等物。

聊絡司洋行啓　浙江路八號　電話五七二一

藥帥張國民製劑

青島神州大藥房出品

各鄉村鎮中西藥店均有代售

本埠　滬美　金星　瀛東　共和　漢成　新民　各大藥房均有代售
青島總經理神州大藥房　李村路聯店　天津路支店

久淋白濁丸

（大仁堂）立倉

便白淋血塞溼下注淋後偏墮虛淋老濁常年不斷凡淋病用過千方百藥治不好洗療注射無效此丸只用一盒即愈百發百中每盒二元

此丸治淋神藥無論久新一准退洋保證明無效

消毒大王一掃丸

淨皮膚瘡癰一切新舊毒病遍治不好打針無效即服此丸其毒並從二便滑出一掃清完水遠除根每盒二元另有詳單此藥北平各界馳名實有特別效驗

此丸功力非常之大凡是男婦染毒之病發生幹硬下疳腫痛毒串筋骨疼老毒不清淤毒不出

婦女破血丹

此藥專治婦女經閉不通數月不見腹積病左條右塊肚大成形幹血勞症鬼邪胎死腹內不下一切雜疾環病實與婦女

生命有關此丸只用一付其病立下重者三付百病北爲血水元氣無傷百發百中每付三元

調經止帶丸

一盒保好無效退洋久而最傷元氣月經因之不調百病因之而生面黃肌瘦飲食無味有昨燒冷腰腿酸痛頭暈

肚痛赤白帶下一盒保好常服延年每盒二元服法另有詳單

婦女常服永保平安安胎種子坤中至寶

調養經血保眞丹

專治婦女經血不調月經前趕後錯腹痛面色前腹脹悶喉期惡心貪

張氏保肺丸

北京

潤肺化痰定喘止嗽寬胸順氣立見神効不問男女老幼年深日久勞傷咳嗽代血呼吸不靈氣管閉塞症服此丸一付立効三付斷根每付大洋一角

夜不安眠咳嗽不止一切風寒咳嗽

養血滋陰補虛安胎種子最効一切新舊毒病皆治藥到病除牢記此丸一付三角

外埠函購加郵二角

青島分銷處

太和春　金鄭路十二號

萬春堂：高密路六十九號

中市路西六十三號

大仁堂大藥房開設濟南小緯六路路西

煙台分銷處……福記銀樓南門大街
外埠函購加郵二角寄信濟南大仁堂

服維他賜保命後覺光彩比從前煥發

本劑分男女二種男用本廠發明之標準單丸十字形內泌素結晶體（女用卵巢濾胞內泌素結晶體）丁種維他命係世界最新發明本廠早已成就之乙種（維他命結晶體）及腦下垂體腺素腎上腺素等貴重成分女用之丸劑含有國產婦科聖藥即當歸精其功效實超一切荷蘭蒙製劑餘遠勝舶來品

男女主治——神經衰弱　性病　肺病　腎虧遺精　貧血軟骨　失眠腦弱　胃呆便結　糖尿脚氣　宮冷白帶　月經不調　產後病後　戒絕鴉片

上海馬斯南路廿號信誼化學製藥廠監製

維他賜保命

長命牌

丸劑及注射劑

本埠　新漢共惠金漢　美星東和成民　各藥房代售有火

青島總經理神大藥房　總店　李村路　支店　天津路

華福麥乳精

造就活潑康健之兒童

今日之兒童即將來之偉人也故予兒童以華福麥乳精實不啻作最有價值之投資因華福麥乳精中所含之滋養力能使兒童食慾激進身體強健精神活潑也華福麥乳精係以精燦之麥精新生之鷄蛋及潔潔之牛乳合製而成故補力宏偉而其可可之香味更爲任何兒童所愛好請即購一瓶試之而視其靈速之效力

入水即化沖調便利

中國總經理　瑞商新瑞康洋行　上海圓明園路一三三號

各大藥房南貨店均售

華福麥乳精

29

福順泰

專售洋廣雜貨化妝香物應時用品彩瓢賣青等貨一應俱全　青島中山路五六號　電話四零五三　七七一二

因背痛而不寐

常感疲倦

服古露精神丸　今則富有生氣

「余素有背痛之患。常覺疲倦無力。夜間寢不成寐。初服種種藥物罔效。乃決意試服古露精神丸。今者視前判若兩人。精力充沛。背痛不作。此余可欣然奉告者。」——毛夫人

背痛之患。大都由於腎部失司。以致雜質積聚血中。古露精神丸所含六種鹽質。能使腎部恢復健康。正常之動作。俾血液中之含毒廢料。得以排除淨盡。於是舊有之牽痛。立見輕減。此後繼續日服少許。則刺痛漸稀。驅至背痛永杏。譬如一場惡夢而已。

各大藥房洋雜貨店均有出售

華北及上海總經理　立基洋行　上海四川路二二〇號

(九)

理由不一而足然其選用則同

請試用三十天

吾喜其光耀吾齒

最短期之時內齒牙潔白亮光

吾喜其怡美之氣味

毫無皂腆泡沫之惡味祇有異常清新之感覺

吾喜其甜暢吾之呼吸

用後數時之內口腔中遺留清爽與之感覺

LISTERINE TOOTH PASTE

李施德霖牙膏

LISTERINE TOOTH PASTE

又能使呼吸甜美的

膠濟鐵路管理局招標承辦材料廣告

本局現批准擬標購左列材料如願投標者可至本局材料處採辦課領取標單遵照該單背面所印詳細章程填具標函限於左列所規定開標日期下午三時以前送到即於是時在本局當衆開標過期標函概作無效特此廣告

標號	材料名稱	開標日期
特字二七三號	軟扁鋼	三月十四日
特字二七七號	警務夏季服裝	三月十四日
甲字二六二號	工具鋼	三月十九日
甲字一六五號	柚木	三月廿日
乙字二二二號	橡皮帶竹帶等七項	三月廿五日
乙字二二五號	洋鐵片等項	三月廿五日
乙字二二三號	黑牛皮粗麻布簾子布橡皮布馬毛	三月二十五日
乙字二二八號	木電桿	三月二十六日
乙字二二一號	蜂鳴器電綫等	三月二十七日
乙字二二六號	毛絨綫及電條	三月二十八日
乙字二二七號	蓆畫池膠木管橡皮水管	三月二十八日
乙字二二五號	毛毡及坦克	四月三日
乙字二二〇號	包銅綫等	四月三日
乙字二二四號	缸磚	四月一日
乙字二二九號	軟片	四月八日
丙字一一九二號	花鐵板	四月十五日
丙字一一九八號	斯登速度表	四月十五日
丙字一一九九號	衞生品三項	三月二十一日
丙字一一九七號	印刷品三項	三月二十一日
丙字一一九三號	洋燭及石灰石	三月二十一日
丙字一一九一號	炭精刷	四月二日
丙字一一九〇號	限制表	四月二日
丙字一一九九號	鐵管	四月一日

中魯銀行

總行　青島天津河北路轉角
資本實收五十萬元
業務　存貨　利息優厚
匯兌　手續簡捷
儲蓄　優點如下
電話　三三八〇　三七八〇　四三一二　四五六八
電報掛號　有線七六一四

中魯銀行儲蓄部

地址：附設總行內
資本另撥
營業獨立
會計劃分
利率活期週息六厘
投資限於穩固可靠
電話：三六〇五
詳章承索即奉

浦坎特

國洲洗染敬
V. PUCANDL

本廠原設膠州路茲因廠址不敷應用特遷移廣西路四十五號新式洋房并購備新式洗染機洗染中西衣服秀潔精美歡迎惠顧

屈臣氏化痰止咳藥水

本藥不含巨資特選上等藥料製成此藥水之性溫而不燥潤而不寒專治內傷痰火喘中號後風咳嗽喉癢氣促氣逆腫痛肺炎及一切肺部胸膈諸病皆能奏效無論男女俱可服用無不立見功效

牛莊路南道十號　電話四〇三四號

華振氏藥房啓

患花柳病者注意

醫士董書田

紫對於花中各種新老梅毒各種無不立見奇效且用之最爲舒適毫無大寒大熱現象凡染一切梅毒曾注射六〇八九一四數針不效請速到本社就醫本醫生驗血之後一經着手立奏功效藥資從廉恐未周知特此敬啓

地址青島路五十二號　化驗醫士董書田啓

啓者本醫生對於花柳科，研究素有心得，醫治手術比衆不同，無論淋濁，橫玄魚口梅毒下疳，一切腫爛危險大症，均可醫治定期保愈，並且極安全奧妙之方法，於最短時期調治斷根，永保不發，茲爲救濟同胞起見，復由德國購到銀製老六〇八滅毒藥針其色甚

兒童教育研究

中等兒童教育社青島分社主編

第三十二期
二十四年三月十六日

小學算術應用題怎樣指導？

夢全

他如用商店買賣與其他種種的情形來表演，更是合於應用而感興趣的。所以用表演的動作，帮助解難題，是最有效的方法了。

4. 常用心算練習——有許多兒童習慣於機械的演算，完全不會運用心算，這在形式上太煩累了，買二尺布，五斤菜，也要拿了鉛筆，抱了算術薄，那不太可笑了嗎？練習運用心算，不但可解決這一切煩累，還可幫助糾正不注意的錯誤。往往有的兒童只注意了機械的演算，算出極可笑的結果，自己覺察不出來。如算出父年較子年還少，不知錯誤，還只管去計算加多少，減若干究竟並未用心，所以常常運用心算，可以切合實用，可以免去諸多形式上的煩累，也可以矯正不注意的錯誤。

5. 使兒童自動求解——想急於見功的人，往往振苦助長的來代替兒童解決困難。不耐煩等候兒童的自動探求，這真是費力不討好的事，因爲牠至少要發現下列的幾種缺點：

A養成兒童的依賴性　因爲他可常常的這樣等候，自己再也不用去費心了。一旦需要自己解題，那就束手無策！

B兒童不能澈底明白——不經詳細的思索，題意尚難十分透澈，即使把教師所解全抄下背誦起來，也不會真明瞭的。

C兒童找不出疑難所在——不使兒童自動求解，兒童永遠尋不出題的疑難在那裏，也指不出他不能解決之點在那裏。任憑教者講得口乾舌燥，仍是效力極小的，好像抽絲得不到頭緒，依然是一團亂絲。解決困難，不知困難所在，怎會解決呢？

所說不爲兒童解題，並非始終不解，只是時間遲早的關係，爲的是經過兒童自細的思考後，疑難之點都能指出，那時的解題，時力既省，收效又大。並且兒童的興趣也會一直保持下去。在最初是探求的興趣，在最後是得到解決的愉快所生的興趣。這樣繼續的解下去是多麼經濟而又有效的方法。

6. 使兒童練習解說——這在還不十分明白題意，和抄襲他人的解答的人，無論如何是解說不出的。因此無論是兒童自己解出的題或是由教師解出的，兒童只要是完全明瞭，就要使他對衆詳細解說。一方面可辨察兒童了解的程度，一方面可促進兒童了解的能力。這真是舉兩得的事，同時又可利用優秀兒童分組互相指導研究，在各組的競賽之下，兒童會解說得十二分的透澈。我聽到一次他們的解說，我覺得極有趣。是這樣的一個題：

大小兩數，其差爲5，大數的3倍等於小數的8倍，求二數。

把他們的問答寫下來：

問——這題求的什麼？

答——大小二數。

問——大數比小數多若干？

答——多5。

問——一倍時多5，3倍時多若干？

答——多15　5×3=15（大數3倍時比小數多的）

問——這是大小數都3倍時，大數比小數多15，若使大小二數相等。小數再多出若干倍方能相等？

答——既是大數的3倍等於小數的8倍，那麼小數比大數多5倍就可相等了。

問——大數比小數共多出的數目是15。小數多出5倍就可以相當於大數的15了。那麼5倍是15。1倍是多少呢？

答——1倍是3。15÷(8－3)=15÷5=3（小數）

問——那麼大數怎這求呢？

答——二數之差既是5，小數加5就是大數，3+5=8（大數）

證：8×3=24（大數3倍）3×8=24（小數8倍）8－3=5（二數之差爲5）

問——算式如何開列？

答——：(5×3)÷(8－3)=15÷5=3（小數）

3+5=8（大數）

這是他們問答的大概。你看他們自已何嘗不明白！何嘗解釋不出？也許，他們更抓得住自已感到的困難之點，對方了解的情形也許更真切些。

7. 指示解題的步驟——：

A明白題意

B求的是什麼？

C題中已有的數目是什麼？

D逐條用分式來解。

E最後合成總式

F反證

（二）教材方面：

1. 要適合兒童的程度——無論一件什麼事，常常成功就會感到愉快，常常失敗就會感到頹喪。那麼這題材適合於兒童的程度，又是多麼需要的事。

在這裏有兩件要緊的事：

（未完）

十六日蘇錫教育巡禮記

孫鑑如　十二

可觀，足證無錫絲業發達綢價低廉矣。行至鎮江附近，遙望城之西北石山上有七級浮屠及大廟數椽，據云此即金山寺，緊濱江干，距站不過三里，惜以事實關係及車票限制不能親往一視。隔坐更有年近半百之粗黑男子，聽其口音悉爲江北產，向前叩問果係山東泰安在南京夫子廟販賣金者。遂詢之到京下車應知事項及旅館之好壞遠近，伊告吾頗爲詳明。

六點即到南京，即叫紅帽爲攜行囊，個人則到問詢處及站長室詢問聯運票有效期間，知係由乘車之日起僅有三天，乃要求改票延期，終以正副站長互相推諉無結果。遂即往下關南洋第一賓館，房干每日九毛，而房間之髒舊，帳子之破襤，令人一望即厭，但以住期不長，遂暫爲寄下。旋有成羣妓女笑經門前，其主觀嬌豔誘惑，直令人毛骨悚然，即使經濟允許，本身需要亦令人不敢向邇，況旅囊羞澀疲憊如病也。遂將門上鎖，開後門在晒台乘涼，不料又有一五從南舍嬉笑而來。其可憐可惡之態，如前門數羣濁物。乃索性亦將後門關上在室內甘受悶熱，且將燈泡擰下，登床靜仰休息，詎料帳子前後均有裂縫，蚊子大肆猖獗，席部目有多數臭虫爭吸血膏。上下相咬實難忍受，遂又起床安燈坐椅補記日記，然未幾桌縫中亦有臭虫出咬右肱，此時坐臥打仗俱受虐待，旅行之苦領略殆盡。蓋「旅行」二字原爲富貴人消遣而設，非爲窮措大所造也。

二十四號九點半起床，洗臉後即赴京滬站乘長途汽車至南京城內，旋即到小火瓦巷找尋叔父。但以忘掉門牌過門三次未得入，且來回詢問其他戶住十餘家。後至一巷口問得開茶館者，始獲與叔父見面，然已費去兩點餘鐘矣。叔父一見驚喜異常而親愛之情較諸在家尤深百倍。諸云「人不出門不知家裏外頭」誠然。院中住有同鄉七八人，均來問詢桑梓情形，熱烈義氣實令人感激欲涕。談約半點，即要求叔父及張老鄉同到大街買大褂，後至一號夥友見吾等爲老趕，索價約高一倍，吾還價亦極低，伊遂大不悅曰，且出不馴之言，吾遂與口角，旋即圍上夥友五六帮伊說話，此時吾以若輩欺生，更氣不可遏，乃以傘擊案與怒目爭吵，若輩見吾不懼，多先後避去，此殆大江南北民族性不同之明例歟。

後至男一號家買好大褂後，張即赴宴他去。遂隨叔父行至夫子廟門首及秦淮河橋干，夫子廟人極雜亂，賣零用器皿及玩具以及其他下等裝飾品者甚多。至賣雜技及僞物者更多不勝數，其東旁即開設京市圖書館，地點可謂適宜。秦淮河係一五七丈寬之水溝，內中停泊多量彩船，但船夫盡係男子，據叔父云船上原有妓女現有明令取締，故無是物。旋至小館用飯，麵條煮熟後，全以醬油作湯，苦鹹不能下咽。

飯後即雇人力車拉向中山墓，約行六七里方能出城。路經洪武路北面，見明太祖所建五朝門，各高五丈內面各通一石橋，而中門及橋特高大，南有石鋪馬路寬可三丈長約里許，最南端又有一大門，據云此路及門專爲皇帝而建闢者。又行七八里方至中山路，路寬可四丈，其平如砥，柏油中且羼有白石小塊，雅潔可觀。此時中山墓已遙遙在望，但以係步步登高車夫極費力，行三四里遂同叔父下車緩行，令車夫稍息，車夫感激稱謝不已。吾等行三四里又上車前進，路南即遺族學校校址，惜以時間關係且無人介紹，不克入內一視！路北爲中央黨部地基，廣約三數十畝，但未興工建造。遙望紫金山新建砲台，如覆巨鍋，以係鐵質塗表光耀奪目，砲台之東亦有較高之山，山腰白雲突冒不停，據云紫金山當年亦曾出雲，後以張勳在此設巨砲守城將山震禿，遂即不再出雲，此總爲無稽之談，但或係將泉震落山下，水蒸氣

陶知行曰

用活書，
活用書，
用書活。

本所門市部，不日改組，肅清全部底貨數萬元，一律

照本八折大拍賣

打破賤賣的新紀錄！
有意想不到的便宜！
歡迎參觀；任憑比較！

國廠聯營所門市部

地址：中山路一〇三號
電話：三三四三號

三鞭保腎丸

特別減價

蘇敵堂醫師自創之此種三鞭保腎丸，功能益精髓，安神志，壯氣血，滋真陰，補腎水，以治腎虧諸症，白萬分靈驗，即無病之人服之亦足以助氣力而禦百病，知有素服此丸代之功效尤顯著，諸白一經考驗，便知處方之妙善，性質中西各種補腎無效之藥劑，固有實非似專以謬言惑聽也，比藥服後有八大特色，以證其效（一）腰之純正效驗靈速之微，服此丸一盒，自酸痛即止（二）夢遺滑精乃腎虧不固，服此丸二盒，自可不洩（三）心腎不交後不安眠，服此丸六日，即可酣臥舒適（四）精關不固，見色即洩，服此丸十日即覺堅強有力（五）虛勞病症之人，連服此丸一月，耐心靜養，則胃納增長，氣力復元，聲音宏亮，面色紅潤，筋骨強壯，身心康健者，諸功效必次第發現（六）腦病之人，常服此丸五六日則腦力增進，苦腦免除，白病不侵，（七）骨蒸腦漏健忘者，服此丸後自然蒸退漏止，記憶力倍增，服此丸半月即見經調而身壯力健，黃瘦者，服此丸一確實可靠之試驗，（八）婦女經血不調，面色黑瘦者，服此丸一月即見經調而身壯力健，黃瘦者，服此丸半月即見經調而身壯力健，特別減價每盒暫售一元每三盒二元五角六盒五元

唐山市天福堂老藥店啓

青島總經理處中山路金星大藥房

山東大戲院

◀今天開映▶

阮玲玉女士榮譽遺作
聯華公司最珍貴出品

！絮泥沾，女神是
！蓮中火，母慈是

聯華影業公司出品
女神
阮玲玉 黎鏗 主演
羅明佑 吳永剛 導演

兩重生活的鬥爭．
惡劣勢力的掙扎．

半身不遂救星

敝人家嚴前患痰症不能言語行動艱難延醫診治八月之久不效雖飲食不減然病勢日漸沉重而右半身且失知覺起坐困難萬分幸閱報載趙君鳴謝北平朝陽門內芳嘉園十壹號敝宅獨門專治半身不遂中風不語行動艱難紀等症之虎骨追風丹奇效遂試服一付果見大功連服十八天行走如常亦能說話樂靈通神令人可欽特此感謝劉芳叩紀宅電話東局三六八五外埠函購郵費差角匯兌不通郵票代價

經售處青島至誠藥社

佳片預告

阮玲玉女士榮譽遺作！
聯華公司最珍貴出品！

新女性　蔡楚生導演
不日開映

國風　羅明佑合導

本院爲阮玲玉徵文啓事

敬啓者阮玲玉女士爲新進女星之表演成功者所主演各片，以哀感頑豔，以細膩熨貼，久爲社會所稱許，不料竟步艾霞女士之後塵，以服毒自殺聞於世，噩耗傳來，不勝哀悼，聯華公司以阮女士功在銀壇，特發之刊行專集以資紀念，稿本市文壇，不乏知音之士，如蒙賜鴻文，即請於本月十六日前掛交本院廣告部代轉，則阮女士雖死黃泉亦與有榮也。

早春小記

思無

瓶子裏面，幾枝迎春花已經凋落了，在先前那迎人如笑的花朵，現在都可憐的枯焦起來，有的落在地下，讓人們踐踏化入塵土，有的還掛在枝頭上，但像枯葉一般的憔悴了那裏。

現在只有幾株枝幹，孤傲的裸露着。

× × ×

春天給都市人的感覺是特異的，太陽灑下一片溫暖的光和風在臉上抓動起來，在人們的意想中，大自然該有一個新異的變幻了，花該是開了吧，草已經青葱了吧　但眼前的一切完全是兩樣的。隨着風飄動的有「春季大贈品」的市招　映入眼簾的是擺着幾株紙製的綠草的窗飾。人們又流行着春季傷風和春瘟。

這原來都是春季的風景綫。

× × ×

夾在馬路的中間，闢出一片小小的公園，鳥兒在枝頭上嘻喧的叫着，樹枝上掛着一片暖的陽光。

人們緩緩的被吸引着過去，坐在低低的石欄上，俯　頭，脚下的草芽在枯萎的死葉中間伸上來，幾棵野花，苞兒正在那裏含着。旁邊的一叢丁香樹，葉芽正倔強的翹起。

於是人們站起來　吐了一口長長的愉快的氣。一輛汽車挾着汽油的馳過去，……

× × ×

夕陽下，一個少女帶着郊外的塵土，坐着馬車回來，口裏吟着「勸君莫惜金縷衣，勸君應惜少年時。」……

一、「花絮」絕對公開。
二、歡迎一切幽默，短雋的小品文字，及短篇文藝創作或翻譯。
三、來稿請註明姓名及住址。
四、來稿欲退還者，須先聲明。
五、來稿請書明「花絮」編輯部收。

談阮玲玉的死

長明

阮玲玉死了，各界的人們，有惋惜她的，有譏諷她的，有痛哭她的，有詬罵她的，甚至自不惜性命，追隨她於地下的，但是人是死了，呼吸是窒息了，血脈是停止了，知識是銷失了，這一切對她所生的激動，與她有什麼相干了呢？

本來，死，是人們所必然的歸宿，誰也逃避不了的，可是死的志願與死的方式，則各自不同了：英雄豪傑願意馬革裹屍，風流浪子願意死在花下，常人願息壽終正寢，僧尼願意焚骨化灰，而紅樓女子的買寶玉，却願意趁他那些姊姊妹妹還在的時候死去，使她們的眼淚哭成了河，將他的屍體浮起，冲到另一個幽靜的世界裏去。同是一個死，爲什麼各人的願望，這樣不同呢？這都是環境與職務不同的緣故罷了。

阮玲玉是一個電影明星，是一個時代中的新女性；她的職務，是以她的聲音笑貌，喜態悲容，以博取人們的同情的，那末她在這綺年玉貌的時候，陡然服毒自殺，人們爲她發牛惋惜，譏諷，痛哭，訕笑，及身殉等等不同的感情，甯非死得與她的環境職務相吻合嗎？

阮玲玉的死得其時哉　阮玲玉的死得其所哉！

（補白）我這篇文字，并不是歌頌她的自殺。——我知道現世自殺的風，已如洪水猛獸一般的猖狂了，若再經人們的歌頌，流毒更將不知伊於胡底；我又不喪心病狂，何忍出此謬論。可是爲什麼却要說她一死得其時，死得其所」呢？曰：這是我上說的因爲環境職務各，不同的緣故：譬如說英雄豪傑願意馬革裹屍，即是一個很好的例子。

願天下的人們，各認清他有價值的死所。

我願

逞

（一）我願，是個淋漓大雨中的雨點，洗……洗淨了，世界上，一切的骯髒。

（二）我願，是個手槍，殺……殺盡了，國際間的一切的不平！

（三）我願，是個掃帚頭，掃……掃盡了社會上，許許多多的塵垢。

（四）我願，是個炸彈，炸……炸壞了人間一切的階級。

（五）我願是把烈火，燒……燒燬了，宇宙間所有一切的惡魔！

卓別林：世界漫遊記

原名「A Comedian Sees The World」

在那以後我就到美國去了。

此後不久，我又接到電和她姐姐同到了美國的一封信，想和她相會，在我是困難的。以她的身分和力量，使我常感到我的卑下。雖然這樣，但我仍常到她住的第五街的住宅附近散步，希望偶然能夠逢到她，然而我一次也沒會到她。因此我二次與她相逢的希望終於打消了。

以後我轉入電影界，突然成名了。

我爲簽一張百萬元的合同到了紐約。這一次我滿希望有會見她的機會，除了這事外，我再沒有別的事了。我曾到她的住宅去過，又給她寫信，但都沒會到。我感覺精神稍覺得不快。雖然這樣，但我仍舊停在紐約，心裏總想或者能遇見她一次。

紐約一家報紙曾用很大的標題登載着，卓別林穩居何處，頗難尋覓。一但接着就沒消息了。若在那時候在向着第五街一家住宅旁停下汽車用眼一看，那末諸位記者們所探訪的人也許能找到吧。

在結果我去會見了她的哥哥，我請他哥哥吃了一頓晚飯。（八）

海上觀潮

金閶鍔

萬朵雪花飛上天　沙上珍珠點點圓
觀潮亭上說名利　鮮花明珠何用錢

棧橋上薄暮漫吟

前人

睡霞半壁紅　紫山碧濤中
天翻海欲倒　秋雁度長空

詠楓

前人

漫道秋霜無情　殘霞烘染有青楓
片片葉如胭脂　着煞：春紅
笑煞滿苑芙蓉　耐不得些兒清冷
幾朝露滴霜降　頓失舊顏容

無題

前人

春暖三月天　花明蝶兒翻　自從雁歸後
朝暮依欄干　海闊夕陽殘　望遍千家船
試問鄰家子　伊人還不還　恨他去程遠
魚雁未托箋　春閨夢裏人　淚漬襟袖沾
浪逐波濤翻　情懷酸復酸　漫說儂無情
風吹海弗寒　縱然爾心轉　歸楫洞庭邊
心碎石已爛　破鏡難重圓

志異外書

正德嫖院行雲曲　一〇

蒲松齡遺著

第三回　使金錢鄉人拿嬸爲　拜御駕巡檢受天恩

話說江彬回京，皇爺心忙意急，策馬加鞭，萬歲爺去私行　駕離朝　上大　文武百官如做夢　一心山西去嫖院　酒店收了東斗星　有榮有苦剛生命　時來了賣酒的六哥　苦煞一倒運的王龍

却說那國母，在宮中暗想，江彬哄駕出京，定要圖謀江山，遂叫張永何在，那張永龍籠以外，叩頭，口稱國母，喚奴婢那邊使用，國母說，我想江彬這廝，定有篡朝的心腸，你領我這道密旨，把江彬拿來，打在刑部監裏，萬歲　日回朝，一日放他出監，違旨者頂上一刀，

張公公　心裏焦　領密旨　出了朝　江彬做夢不知道　指望興心做皇帝　不想國母識破了，這場大禍從天吊　進府去不由分訴　把江彬部時綁了

這張永，領了密旨，掌了江彬，送在刑部監裏，回朝交旨，不在話下，單表的是萬歲出了北京，一路上景致無窮，

草芊芊　柳綿綿　茶梅架　牡丹顏　鶯燕啼林外　蜂蝶舞花前　爭翠的芍藥鮮　迎風的海棠翻　荒村無火桃噴火　野店無煙柳含煙　雁飛不到處　人被利名牽

王老

介士

老王心目中沒有誠實的人，他說人都是不可靠的，誰是親戚，誰是朋友？不還是根據於經濟的條件，各方的互相要求而勉強完成他們的親屬及朋友的關係嗎？誰幫助誰，狗屁！與其說是幫助，莫妙說是互相的利用，更來得乾脆，來得澈底。

他雖然這樣想，他可不這麼做。他相信還得走親戚，聯絡朋友因爲有親戚朋友他們可以幫你的忙，假如你對待他們好。

他的朋友中的老三對他如何的好呢，但就是把老王的肥缺暗奪去了。他心目中的老三是再好沒有的了，是天下第一號誠實的人，而結果竟使他失望，他感覺老三都能這樣，那還有誰是誠實可靠的人呢——因爲老三背着他，做出這樣不利於他的天大事件。

去職的他，不但不灰心，反自己安慰着自己，離去這機關，未嘗不是個福，因爲這麼個肥的缺，誰不眼饞，說不定我做日子長，有坐牢的不幸事件，那時不身敗名裂嗎？人在社會上做事，名譽是第二生命，現在我乾脆的走了，那個不贊成我老王呢，說老王另有高就，不幹這份了。

「經濟條件」是主宰老王整個的心，這新鮮的名詞，他才學來不久，自從得到這新鮮的一經濟，他把「金錢」兩字，忘的乾乾淨淨的；但他絕對相信「經濟」的力量大，他給老上司辦過一樁款項，他的上司才得當一所長，總算老王睜開睛眼，認明眞黏契友，把人幫助到了，自己也就很容易又得到肥缺。於是老王又很得意的自己說，世間沒有一個誠實可靠的人，誰是親戚，誰是朋友，還不是互相利用嗎？我不給那老上司辦這筆鉅款，壓根他就當不上××長，我自然也得不到這肥缺。他自己思前想後，朋友老三的等待他，和他在××處裏，鬼鬼幹的勾當，越想越多。

結果自己笑了，自內心發出又慚愧又快意的笑容，呈現於老於世故堆滿縐紋的面孔上！

勵行新生活提倡國貨應中聲

青島代理總協源盛號　中山路一九六號　電話三四五四

廣生行精製

霜茉莉

膏花雪

除斑去皺養顏潤皮修容妙品四季咸宜摩登仕女不可不備

嗅妹嗅

霜茉莉

GIRL BRAND MUTLISNEUNG

廣生行

教授日語招生

本人爲語學家，教授日語多年，頗具經驗，發音準確，現在担任青島基督教青年會山東大學等日語教師職，擬於課暇，教授日語（會話，文法，讀本）無論初學已學均所歡迎，詳細規則請到本研究所或以電話接洽均可。

青島日語研究所　接洽處黃台路十八號

古賀厚　古賀醫院內（電話二〇七八號）

島上新創之

環球齒科醫院

即將開幕

本院經多日之裝修業已完竣謹定於三月十六日舉行開幕禮敬備茶點恭請各界光臨賜教毋任歡迎

地址青島中山路口　湖南路四四號

院長薛成丸謹啓

▲福壽鷄眼藥膏▼

脚上被趾甲之嵌傷，或用不舒適鞋履之擠軋，往往自鷄眼之發生，大者名謂脚映痛苦甚深，但用福壽藥膏，不數日即化爲烏有，用時先用熱水浸透，然後厚敷此藥包裹，約四五日即化于無形。

▲福壽凍瘡藥膏▼

大氣漸將寒冷，患凍瘡的又要爲牠所累了。初起痛癢相尋，一經破爛，則痛苦尤深。倘能事前預防，福壽藥膏是祛散凍塊之妙藥。用法簡便，祇須敷擦數次，自未用先以熱水浸透，化散。尤更能藥到痛除。爲迅速皮膚燥裂。

鼻膜炎

縛綿傷風　洋泗交流　噴嚏不止　嗅覺麻塞　鼻膜枯燥　臭鼻腦漏　額腔痛　鼻生瘜肉　鼻膜炎之先後徵狀也

及鼻內不舒者皆鼻膜炎之特效藥能預防傷風及流行感冒之傳染

福壽鼻膜藥是本症之朱雨人常川駐院李氏在本院已任職三年餘對於此病情尤有深切研究與學聘來富有學識驗之本地病人等因經驗豐富看護周到更非尋常者可比擬內者最近更由德國及瑞士國聘得高考最優之看護服閱歷病人其經驗豐富看護周到更非尋常者可比擬內者

每瓶壹元　郵寄加掛號費一角一分

總製造廠及發行所杭州福壽製藥公司

駐青島北路十號張濤醫師

天津北路義生厚綢緞皮貨局

山東省總代理青島高密路遵古商行藥品部

濟南總代理天橋東倉庫內泰和紙號

同啓

華德醫院廣告

門診時間：每日上午九時至十一時　下午三時至五時

診治科目：內外耳目喉鼻科　產婦科　小兒科　皮膚化柳科　戒煙科等

取費價目：門診普通大洋壹毛藥資在外　住院詳章請至本院閱

醫務長：別爾格滿博士

耳：李炳先

護：賈姑娘　梅姑娘　朱虎蔚

看醫

華德醫院啓事

本院迎以診務忙碌添設病室聘請本市博士主持醫務別氏自本市行醫有年活人無算其醫術高明心田慈善婦孺咸知牛國醫師方面則有自同濟大學聘來富有學識驗之李氏在本院任職三年餘對於此病情尤有深切研究與本地病人常川駐院李氏在本院已

商務印書館

上海發行所及各地分館

紀念總廠被燬三周年

廿四年度日出初版新書

對折六折預約辦法

無時間與地域之限制　得廉價選購新書之便利

雖啓者：敝館遭遇國難，至今已屆三週，區區學術救國之忱，正復興時俱進，奏幸復業以來，生產設備既已全復舊觀，事務管理又復益趨合理，因之出版能力，較一二八前已增至一倍有餘，單就去年一年而論，初版新書一項已逾二千八百餘册之多。（包括日出新書及大部書籍教科書等）舉凡各科專著大部叢書，凡有裨於吾國人士之讀物，無不盡量印行，藉供需要。

敝館前爲紀念總廠被燬起見，每屆週年，上海發行所必舉行新書廉價一次，藉於紀念之中，稍寓學術救國之意。惟因此種辦法，期限既不能過長，地域又有限制，好讀書者仍不免有向隅之歎。

茲爲便利全國人士購讀新書起見，自一月二十八日起至四月底止，特訂二十四年內日出初版新書預約辦法。上海發行所及各地分館一律舉辦，俾全國讀者及圖書館，先付少數定洋，得就全年內日出新書自由選購，藉獲對折或六折廉價之利益。至年終結算，定洋如有餘存，仍可照數收回，可謂一舉數得。茲謹將預約辦法摘要列下，敬希公鑒！

商務印書館謹啓

詳細辦法另印「新書預約簡章」承索當即寄奉

預約辦法摘要

一、本館在廿四年度內，除星期日及放假日外，規定每日至少出版新書一種，多則二三種。預計全年約出新書五百種，總定價約計四百元。

一、凡在廿四年四月底以前，按左列各項預付定洋者，無論選購前條何種新書，均享有左列優待之權利：

甲、圖書館一次預付定洋一百元　選購新書按定價對折計算

乙、圖書館一次預付定洋五十元　選購新書按定價六折計算

丙、個人一次預付定洋三十元　選購新書按定價六折計算

丁、學生（經肄業學校證明）一次付定洋十五元　選購新書按定價六折計算

B10

最新出版

THE WORLD ENGLISH-CHINESE BABY DICTIONARY

世界簡明英漢字典（寸半本）

麻雀雖小　五臟俱全

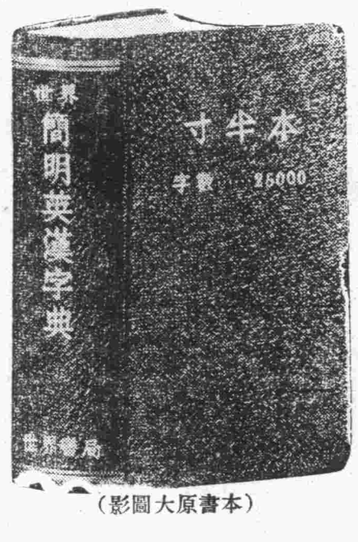

（本書原大圖影）

本書內容特點

字數……二萬五千字
頁數……七百八十頁
取材……本書取材於韋氏小字典
解釋……簡明扼要全用華文
紙張……用上等雪白聖經紙
印刷……精良清爽得未曾有
附件……(1)文法撮要 (2)不規則動詞表 (3)略字表 (4)世界度量衡幣制比較表等

每册六角　紀念期內特價四角　一元三本（寄費每册二分半）

世界書局

五洲乳白魚肝油
地球牌麥精魚肝油

飲食之作用在攝取食物中之滋養成分以供体內各部分之需取尤以維他命一類為重要故亦名生活素

所含生活素比尋常食物豐富故九體質不健及因營養不良而生之各症服之極效

上海五洲大藥房發行　各埠藥房均售

乳白……每瓶一元七角半
麥精……大瓶一元六角　小瓶八角

青島經售處四方路二十四號　漢成大藥房

壽康醫院

院址：湖北路東首四號
電話：五二三二

敝院病室清雅看護週到舉凡愛克司光線太陽燈透熱機電療器等一切設備無不完全附設戒毒專科專戒雅片海洛因等癮戒毒專科專戒雅片海洛因等癮成績優良毫無痛苦早爲各界所共知擅治肺痨肺炎白喉猩紅熱諸症並設分院於小鮑島以謀患者就診之便利外科內科眼科耳鼻咽喉科皮花科小兒科婦產科電療科X光線科戒毒科

△設置科目　△門診時間　每日上午八時至十二時下午二時至六時星期日下午停診急症不在此例出診隨請隨到

△診療價目　一切價目取價低廉住院每日由二元五角至八元服藥飯費在內出診市內五元市及深夜酌加掛號費免收

分診所　診療時間　上午十時至十二時　下午四時至六時　急症不限時刻
地址　小鮑島泰山路三十七號　電話借用五五〇八

院長丁介眉　副院長劉菊村　產科女醫師孫

敝院產科院長北平大學女醫學士曲瑞謐担任助產，手術精妙，久爲各界所贊許，所以該院產房一再滿人，竟將該院二樓完全劃爲產院，擴充設備，減低收費，住院費每天僅由一元五角起，飯費藥費均在內，接生費由十元起，出外接生，隨請隨到，該院如此熱心濟世，爲婦嬰界造福匪淺，同人等諸內子身受其惠，特爲登報介紹，諸君家有懷姙夫人者，請到該院參觀，即知言之不謬也，該院印有產科簡章及各種婦嬰衛生須知，函索即寄。

中山路南頭十八號　電話五三六三

感謝人　徐孝豐　邢卓卿　石正發　孫竹坡　王景商　李子玉　同啓

惟有提倡國貨方可救國

禁吸烟，味氣好，同胞諸君速提倡，二十空盒換壹一張。

中國山東烟草股份有限公司啓

青島市政府公布令第十號

茲制定青島市政府烈性毒品人犯審判處組織規則公布之此令　市長沈鴻烈

中華民國二十四年三月十二日

青島市政府烈性毒品人犯審判處組織規則

民國二十四年三月十二日公布第一四五次市政會議通過

第一條、青島市政府爲審判烈性毒品人犯案件組織青島市政府烈性毒品人犯審判處。

第二條、本處辦公地址附設於公安局內以便隨時提訊烈性毒品犯。

第三條、本處設長副處長各一人由市政府遴派充任承審員一人由公安局第一科科長兼充設承審員一人由處長就公安局第三科職員中遴派兼充。

第四條、本處設書記二人由處長副處長就公安局第三科職員中遴派兼充。

第五條、本處設紀錄書記二人由處長副處長主任承審員及承審紀錄人員署名蓋章呈由市長簽核後轉送辦理。

第六條、審判後應作成審判書由處長副處長主任承審員及承審紀錄人員署名蓋章呈由市長簽核後轉送辦理。

第七條、本處人員概不另支薪金。

第八條、本處辦事細則另定之。

第九條、本處辦事細則如有未盡事宜得隨時修之。

第十條、本規則自公布之日施行。

青島市政府公布令第十一號

茲制定青島市政府衛生事務討論會組織規則公布之此令　市長沈鴻烈

中華民國二十四年三月十三日

青島市政府衛生事務討論會組織規則

民國二十四年三月十三日公布第一四五次市政會議通過

第一條、青島市政府爲研究衛生事務改善衛生設施起見特設衛生事務討論會。

第二條、本會由常務委員呈送市長核定施行。

第三條、本會由常務委員綜理一切事務並指揮監督所屬職員。

第四條、本會設研究員十人至二十人由市長調各局台所專門技術人員充任。

第五條、本會設總幹事一人主任一人幹事二人幹事六人至八人秉承常務委員辦理一切會務。

第六條、本會設醫務部分別辦理下列各事項：

甲、醫務部

一、關於醫務之研究設計及審查各事項。

二、關於防疫事務之研究設計及審查各事項。

三、關於醫藥檢驗事務之研究設計及審查各事項。

四、關於其他醫務有關之各種事項。

乙、衛生部

一、關於學校衛生之整理設計及審查各事項。

二、關於勞工衛生之整理設計及審查各事項。

三、關於市區衛生之整理設計及審查各事項。

四、關於其他公共衛生事項。

第七條、研究員關於調查所得應作成報告書送由常務委員轉呈。

第八條、研究員關於調查所得應作成報告書送由常務委員轉呈。

第九條、研究員應將研究結果擬具方案送經常務委員審核後提會討論。

第十條、本會每星期開常會一次有必要時由主任常務委員召集臨時會議。

第十一條、本會委員會開會時由主任常務委員主席委員會非自委員及研究員過半數以上之出席不得開議其議決以出席委員半數之意見定之。

第十二條、本會議決各案由常務委員呈送市長核定施行。

第十三條、本會由常務委員綜理一切事務並指揮監督所屬職員。

第十四條、本會設研究專員十人至二十人由市長就各局台所專門技術人員兼充。

第十五條、本會辦事細則另定之。

第十六條、本規則如有未盡事宜得提交市政會議修正。

青島市政府公布令第十二號

茲制定青島市政府衛生事務討論會組織規則公布之此令　市長沈鴻烈

中華民國二十四年三月十三日

青島市政府衛生事務討論會組織規則

民國二十四年三月十三日公布第一四五次市政會議通過

第一條、青島市政府爲研究衛生事務改善衛生設施起見特設衛生事務討論會。

第二條、本會由常務委員綜理一切事務並指揮監督所屬職員。

第三條、本會設研究員十人至二十人由市長調各局台所專門技術人員充任。

第四條、本會設研究專員十人至二十人由市長就各局台所專門技術人員兼充。

第五條、本會設總幹事一人幹事五人至七人由市長就府屬職員調充常川駐會。

第六條、本會由常務委員呈送市長核定施行。

第七條、研究員應就前條所列各項認定一項以上從事研究並負調查及設計之責。

第八條、研究員關於調查所得應作成報告書送由常務委員轉呈。

第九條、研究員應將研究結果擬具方案送經常務委員審核後提會討論。

第十條、本會每星期開常會一次有必要時由主任常務委員召集臨時會議。

第十一條、本會會議非有委員及研究員過半數以上之出席不得開議決其議以出席過半數之意見定之。

第十二條、本會議決各案由常務委員呈送市長核定施行。

第十三條、本會由常務委員綜理一切事務並指揮監督所屬職員。

第十四條、本會設研究專員十人至二十人由市長調各局台所專門技術人員充任。

第十五條、本會辦事細則另定之。

第十六條、本規則如有未盡事宜得提交市政會議修正。

青島市政府公布令第十三號

茲制定青島市政府聯席討論會組織規則公布之此令　市長沈鴻烈

中華民國二十四年三月十一日

青島市政府聯席討論會組織規則

民國二十四年三月十一日公布第一四五次市政會議通過

第一條、青島市政府爲謀發展各項實業及調節市面金融起見特設經濟討論會。

第二條、本會由市政府所屬各局台長港務局長常任委員社會局長爲主任常務委員。

第三條、本會由常務委員一人指揮監督所屬職員兼充。

第四條、本會設研究員十人至二十人由市長派府屬職員兼充。

第五條、本會設總幹事一人幹事五人至七人由市長就府屬職員調充常川駐會。

第六條、本會現擬招商標辦工務局請購李村白沙河兩水源地機廠用煤各商有願承辦者，可自九月十四日起，每日於上午九時至十二時逕來本會，領取標單等件，過期標函，概作無效。

第七條、本會現擬招商標辦工務局請購二十四年度修路柏油各商有願承辦者，可自九月十四日起，每日於上午九時至十二時，逕來本會，頭取標單及說明書等件，過期標函，概作無效。

第八條、本會每二星期舉行常會一次有必要時由常務委員主席召集臨時會議。

第九條、本會會議非有委員過半數以上之出席不得開議其議決以出席委員過半數之意見定之本會職員對於議案有主管關係者得由主席指派列席。

第十條、本規則如有未盡事宜得提出市政會議修正。

第十一條、本規則自公布之日施行。

青島市政府公布令第十四號

茲制定青島市政府市區工程設計委員會組織規則公布之此令　市長沈鴻烈

中華民國二十四年三月十三日

青島市政府市區工程設計委員會組織規則

民國二十四年三月十三日公布第三四五次市政會議通過

第一條、青島市政府爲改善市區工程設計並促進實施起見特設市區工程設計委員會。

第二條、本會以市政府所屬各局台所長兼充委員中市長就委員中指定社會財政港務局長爲常務委員工務局長爲主任常務委員。

第三條、本會設研究員十人至二十人由市長派府屬職員兼充。

第四條、本會設總幹事一人幹事五人由市長就府屬職員調充。

第五條、本會現擬招商標辦工務局請購李村白沙河兩水源地機廠用煤各商有願承辦者，可自九月十四日起，每日於上午九時至十二時逕來本會，領取標單等件，過期標函，概作無效。

第六條、本會現擬招商標辦工務局請購李村白沙河兩水源地機廠用煤各商有願承辦者，可自九月十四日起，每日於上午九時至十二時逕來本會，領取標單等件，過期標函，概作無效。特此通告。

青島市政府購辦委員會通告第九七號

詳爲閱覽，即將該項價格切實估計，填註封固，以便投標。此項標函統限於三月二十一日下午二時投遞本會，即時當衆開標。

青島市政府購辦委員會通告第九八號

詳爲閱覽，即將該項價格切實估計，填註封固，以便投標。此項標函統限於三月二十一日下午二時投遞本會，即時當衆開標。

青島市政府購辦委員會通告第九九號

詳爲閱覽，即將該項價格切實估計，填註封固，以便投標。此項標函統限於三月二十一日下午二時投遞本會，即時當衆開標。過期標函，概作無效。特此通告。

感謝海濱醫院產科病院

青島海濱醫院產科病院，設備週全，聲譽卓著，副院長北平大學女醫學士曲瑞謐担任助產，手術精妙，久爲各界所贊許，所以該院產房一再滿人，竟將該院二樓完全劃爲產院，擴充設備，減低收費，住院費每天僅由一元五角起，飯費藥費均在內，接生費由十元起，出外接生，隨請隨到，該院如此熱心濟世，爲婦嬰界造福匪淺，同人等諸內子身受其惠，特爲登報介紹，諸君家有懷姙夫人者，請到該院參觀，即知言之不謬也，該院印有產科簡章及各種婦嬰衛生須知，函索即寄。

感謝人　徐孝豐　邢卓卿　石正發　孫竹坡　王景商　李子玉　同啓